盛京時報
綜合版
發行者 康德新聞社 新京特別市中央通四三
發行所 康德新聞社奉天支社 奉天市大和區關田町九號
報費 每份六分 國內每月一元五角 國外每月一元七角

三中井百貨店 各樣雜貨 請去

皇帝陛下躬親致祭
明日御臨建國忠靈廟合祀祭
聖恩廣被歡喜嶺草木感殊榮

皇帝陛下、頃傳聖諭、定於本月十二日、親臨在國都歡喜嶺聖域執行建國忠靈廟合祀祭第二日御儀、十一日業以宮內府祭祀府共同佈告、傳出此旨、值此感激的建國十周年、盡瘁肇國大業化爲殉國英靈新祭神日滿三千三百廿九位、是日、浴此無上光榮、將永爲護國之神、帝慮垂及軍民之深、誠不勝恐懼感激之至、

宮內府佈告第十一號
祭祀府佈告第四號
關於建國忠靈廟合祀祭御親拜之件爲佈告事恭奉
諭旨
皇帝陛下於九月十二日臨幸建國忠靈廟第二日式典親拜特此佈告
康德九年九月十一日
宮內府大臣 熙洽
祭祀府總裁 橋本虎之助

祭祀府總裁謹話

十一、十二兩日、執行之此次忠靈廟合祀祭、乃康德七年九月鎮座祭、康德八年九月第一回合祀祭後、第二回合祀祭也、由奉祀英靈同數言之、適值第三回、合祀祭併將新御祭神奉鎮於神廟、

敬虔祈禱靈遷祭祠
官民參列第一日式典嚴肅執行

神祀建國基礎殉國忠魂三千三百二十九位之建國忠靈廟第二回合祀祭、今日十一日夕、舉行招魂之儀、繼之十二日第二日儀式、在橋本祭祀府總裁以下奉仕之下、在忠靈廟神域嚴肅盛大執行、長蒙 皇帝陛下傳旨、十二日御親拜護國之英靈、新祭神之遺族、感激良深、全國民感泣不已、對於鎮護大東亞共榮北邊、在滿洲國荒野殉國、建國十年、被祀爲滿洲國礎石之此年殉國英靈、除致敬虔祈禱與感謝外、始終有制勝之覺悟、堂堂於聖域執行、第一日式典、十一日午後七時、肅穆之聖域、庭燎徹照之下、日本側十名、滿洲側百四十四名、新祭神之遺族及張國務總理大臣、武部總務長官等新合祀關係大臣次長、協和會特殊會社團體代表及日本側軍司令部代表在鄉軍人會代表等參集、最終儀仗兵一連隊整列、八時七分、橋本祭祀府總裁以下就席、八東祭務處長恭進於祭、本殿、敬啓神扉、繼之橋本祭祀府總裁、參進本殿、奏上靈遷祭詞、時庭燎燈火齊熄、在聖域充滿神氣中、遂舉行殉國英靈合祀本殿之盛儀、

新祭神各安神位

建國忠靈廟合祀祭、繼十一日第一日之儀、十二日第二日之儀、在國都歡喜嶺聖域嚴肅執行、當東亞共榮圈建設並進之滿洲國、得日本之仗義援助、今已迎十周年之佳年、國運愈益隆昌之今日、祀爲興亞礎石之新祭神、日本側有浦山省三陸軍大佐（山形縣西村山郡）以下一千六百六十七柱、滿洲側有王世頤陸軍少校（奉天省海城縣）以下千六百六十二柱、合計三千三百二十九柱、參列合祀祭之新祭神遺族、日本側十名、滿洲側百四十四名、於全國民、對英靈拜感謝之祈禱中、各安神位、佑國護民矣、第一日之儀、於十一日午後七時在聖域由橋本祭祀府總裁以下參列、嚴肅執行合祀之儀、第二日之儀、自翌十二日午前八時、由橋本祭祀府總裁及日滿軍官民多數參列、嚴肅執行英靈鎮合祀之儀本祭、

皇帝陛下親臨
慶祝十周年觀兵式

國軍爲慶祝滿洲建國十週年、近將於皇帝陛下御親裁下、舉行慶祝觀兵式、

參加慶祝觀兵式典 光榮之各部隊

光榮參加慶祝觀兵式之各部隊名如左、陸軍軍官學校生徒隊（隊長上校趙秋航）、禁衛隊（司令官少將 鄭寶祥）、步兵部隊（部隊長上校 張玉體）、步兵部隊（部隊長上校 徐雋南）、陸軍訓練學校軍士候補者隊（隊長上校南湖）、陸軍興安軍官學校生徒隊（隊長中校 斯巴德爾）、興安騎兵部隊（部隊長中校 巴德瑪）、高射砲隊（部隊長上校 遠藤達助）、獨立自動車隊（部隊長上校 樂瀨幸三郎）、飛行隊（司令官代理大 棚剛山）、新京軍樂隊（隊長少校山田慶熊）、哈爾濱軍樂隊（隊長少校 秋山義和）

諸兵指揮官郭恩霖上將

建國十周年慶祝觀兵式諸兵指揮官以下之軍官氏名如左
諸兵指揮官 陸軍上將 郭恩霖
諸兵參謀官 陸軍少將 王家善
諸兵參謀 陸軍上校 于紹新 陸軍中校 富田庄一 陸軍少校 武光
諸兵副官 陸軍少校 溥傑 陸軍上校 孫家澤 陸軍上尉 可知英次

郭上將謹話

建國於茲十載、當滿洲帝國之國運昌隆、向第二建國邁進之際、舉行建國十周年慶祝觀兵式、十日由治安部方面發表諸兵指揮官以下幕僚、同時該兵指揮官郭恩霖上將、感激謹話發表如下、在大東亞戰下與親邦日本舉同一步驟、向大東亞共榮圈建設途上邁進、以滿洲國之國力及北邊鎮護之鞏固而向中外宣示觀兵式於

諸兵指揮官感談

此次舉行建國十周年慶祝觀兵式、不肖拜領諸兵指揮官大任、實爲軍人之光榮、及家門之榮譽、而令人感激得不知所措也、回顧當時掀起世紀的一大轉變、滿洲帝國建國於茲十年、建軍與建國同時、實行克服、幾多之困難、此次乃與親邦軍一同擔當東亞北邊之守護、觀夫精進之國軍之姿正爲一劃期的飛躍、洵令人不勝感慨、然此次之飛躍發展、乃由於親邦軍之輔育指導所致、今正本此使命努力精進、而期任長蒙 皇帝陛下御親裁之下舉行、浴此光榮、國軍之精銳、志氣極爲軒昂、與四千三百萬國民同樣不勝恐懼感激云（寫眞郭上將）

鎮護北邊我武維揚
值祝建國十週年意義尤深

國軍爲慶祝建國十周年佳年、具蒙 皇帝陛下御親裁、近舉行慶祝觀兵式、而我滿洲之觀兵式、康德元年五月十日 皇帝陛下登極之際、曾第一次舉行、洎及同年六月八日、適值實施帝制、秩父宮殿下、以天皇陛下御名代宮來滿、曾舉行特別大演習觀兵式、本年六月一日、奉迎高松宮殿下、第三次堂堂舉行、此次恰係第四次、今茲恰值建國十周年佳年、有茲壯舉、不僅昭示國軍與滿洲建國俱有偉大發展之歷史、及建國十年練成生長之國軍堂堂偉容、實全國民慶祝之盛儀也、今在大東亞戰下、我國軍負荷北邊鎮護大任愈趨重大之秋、國軍精銳、常在邁進第二建軍步武、故此盛舉、足證我邦精神之國力奮興的精進、抑亦爲四千三百萬國民永遠可紀念者也、

王少將略歷

於慶祝觀兵式被命爲參謀長之王家善少將、本年三十九歲日本陸士畢業大同元年任步兵少校、就任東邊保安司令部參謀、後歷任第三軍管區司令部參謀、大同二年進級爲中校、旋即爲軍政部付、是年十二月入日本陸軍大學、康德三年同校畢業、後歷任中央陸軍訓練處教官及步兵教導隊長、康德五年榮升上校、經治安部參謀長任陸軍軍官學校教授部長、三月榮陞爲少將、暨一國軍有爲之將官也、

務之達成、茲當千歲之佳辰、得於 皇帝陛下之御前、參加觀兵式、一同感激、實爲絕大光榮、當此大東亞戰爭之際、更應奮勇之步武、茲想起當日之狀況、不禁充滿感動勇奮之念、於今拜命謹與新念達成任務、同時并略敘感激之所懷云、

丹麥公使參進帝宮

歐亞轂倉緊密握手
丹麥公使略記者團談話

初任駐滿丹麥公使拉爾斯、裘狄里茱氏、十日捧呈信任狀後、在大和旅館會見記者團談話如左、歐洲與亞洲之兩轂倉丹麥與滿洲、互相獨立緊密之關係、決非出自偶然、蓋於歷史上亦有相當之關係、如哈爾濱之領事館如已三十年之久、然現在由於受戰爭影響、兩國無通商關係、然於和平再訪世界時、願締有相當密接之通商關係、而丹麥期待於滿洲爲大豆、豆油類、又謀丹麥酪農工業品陸續向滿洲國輸出云、

臨韋大臣招宴
和氣靄靄換盞交杯

迎初代駐滿丹麥公使拉爾斯、裘狄里茱之正式就任、十日午後六時三十分於外交部大臣主辦之招宴、在總理官邸舉行、式場上以狄里茱公使爲主賓、有陳中華民國大使、華戈納公使、拉約達泰國公使、花輪日本大使館參事官、張司法部大臣外各部大臣等多數出席、先由韋外交部大臣致詞、大意於我等兩國互相致詞、於樞軸陣營勝利中之滿丹兩國之外交關係、深加緊密、將來兩國之親善關係、更形促進之旨、一同乾盃、歡談之中互通歡談九時散會云、

意軍發表八月中損害

【羅馬九日電】意軍當局發表八月中之意陸海空軍之損害如左、
（陸軍）戰死五八〇 戰傷八九三 行蹤不明 五、九五六
△東部戰線 戰死二八〇 戰傷九四七 行蹤不明一〇五
△巴爾幹戰線 戰死二九五 戰傷三八七 行蹤不明三一
（海軍）戰死三九 戰傷一四三 行蹤不明一〇九
（空軍）戰死五二 戰傷八五 行蹤不明一〇四

斯市三面被圍

【柏林電】史達林格勒攻略戰、蘇聯側以之比較第一次世界大戰之威爾敦戰、其激烈情勢、視同可知矣、德意志之柴受茲公報有力記者、日下任報道班員而作此次戰局從軍之威格林亞氏、於日前將史達林格勒市包圍陣完成前線軍之克服所有困難、如在報道德軍在敦河綠前部之戰

機甲部隊殲滅赤兵
空軍助戰進展愈急

【柏林九日電】在機甲部隊於斯達林格勒西方之丘陵攻略後、進出此方面之德軍步兵部隊、掃蕩殘存之赤軍、更對丘陵方面赤軍陣地攻擊、擴大戰果中、一方赤軍與赤軍戰車部隊猛進攻擊中、予落於戰鬪、敵方已有自暫自棄的抵抗行爲、事實已行承認、思而敦河渡河戰、貫通全作戰、成爲最大之激戰、自西北戰線向史達林格勒進擊之德軍、因敵之抵抗力薄弱、八月二日步兵隊由激戰之結果、確保渡河點、續有快速部隊、敢行突進、一氣突破至威爾斯河、然在此前進部隊之後方、赤軍戰車部隊、反復攻擊、德戰車之通過地帶仍得確保、如此已到達距史達林格勒北方數公里威爾河畔之德戰車隊、陷於補給路斷絕、而成爲不向三方面之敵人抵抗則不行之狀態、但經數日後受德戰車集團之援護、強力的補給部隊破圍而至、當即得以被救出矣、最近加拉奇及其他方面向敦河渡河之德軍、亦向史達林格勒陣地、一步一步前進、赤軍在敦河威爾河之間、作數層防禦陣地、故我方對此攻擊、每次皆感有部隊配置上、殊覺忙殺、倘能越過此障礙、則得以早與新手之敵軍對戰也、然史達林格勒西北部戰線之赤軍、既已被擊破殆盡、今日只作攻略史達林格勒動作、戰之完成計畫耳、自南方迫近市街之部隊、亦依照史達林之死守命令、而執行頑強的抵抗、遭遇赤軍之反擊、繼續如此戰鬪中、因互相未及連絡之此兩次作戰、竟使市街成爲半月形被包圍形態、此乃自然之情勢、亦史達林格勒南部作戰之一終局也、但此次作戰極爲激烈、亦屬當然之事、夢寐難忘之向史達林格勒市迫近之德軍士氣、漸次軒昂云、

車場之赤軍戰車部隊一部以殲滅的打擊、一方掩護地上部隊之進擊之空軍部隊、以其攻擊主力集中於斯達林格勒、八日德爆擊機編隊、對赤軍特爲防衛線空力之砲兵陣地、爆彈如雨、而使沈默、又其他編隊、爲遮斷該市之連絡、對斯達林格勒北方及巴爾東方之鐵道線路及同市周邊之重要軍用道路爆擊潰亂發現、適有增援部隊將到之停車場、投以命中彈使起火、次轉攻擊目標向市中重要軍事施設、八日夜同市軍事施設遭猛爆火焰、夜空如燒、呈悽慘光景云、

經部召儲蓄業者懇談
結成狀況大見良好

大月二十六日國民儲蓄會法公佈以來、全滿各地陸續結成國民儲蓄會、九月九日現在會數九千二百會員數突破二十三萬、就中新京市最好成績會數二千十三與佔全滿最高位、其中職場數一千九百二十三、職業有九十三種、其中特殊及準特殊會社八十六社之中、至八月漸減爲八社、成績不良、經濟部時在中銀會議室開結成促進會懇談會、致此一週間結成狀況大見良好、九日之結成會社、達十九社、未結會社尚有十七社、開會先經槇山金融司長致詞之辭、次由各社代表約四十名分頭說明自社之結成狀態、述以本月中結成之旨、然後有質疑應答、午後一時散會、此日欠席者有十七社、甚爲遺憾云、

論說

建國忠靈廟合祀祭

建國忠靈廟之設、所以奉祀建國前後爲國捐軀之勇士、應時致祭、使之勝久不忘者也。茲屆第二次忠靈廟合祀祭、已於今日開始、亘兩日間執行祀典。儀式尚屬隆重。意義亦頗深遠。因本年正值我國建國十周年。盛大施行慶祝事項。凡有建國功勞者。一律予以酬庸之典。則對茲忠烈義士。因捍衛國家而死於非命者。得不念其功勳。以安英靈而垂久遠。況桓桓武士。其身雖死。其碧血精誠。仍長護我國者乎。感秋霖之凄其。恪恭致祭。是亦理之所當然者耳。回憶我國締造之初。雖曰天與人歸。殉國無幾。但爲建國而殉於建國之前。與夫建國後而殉於職守者。至去年九月十日。先後殉國英靈。日方一千七百六十七位。我國一千六百六十二位。與第一次合祀之二萬八千九百一十二位。共計爲三萬二千二百四十一位。此皆貞誠義烈勇士。臨危難而不避。處艱險而如飴。取義成仁。原無貪戀千秋之期待。而其可歌可泣之精神。卒長留於天壤。不有祀事。其將何以慰死者。并無以勸生者。故此次合祀祭。承祀典屬招待殉國英靈之遺族列席。英靈有知。庶幾亦可以默然矣。

至英靈之受此享祀。原非國家偏分濫施。禮所謂有功德於民則祀之。自古已然。今亦何獨不然。當國家大典。在祀與戎。祀爲昭信而示獎勵。戎則整軍備而衛社稷。兩者之相需。實有不可偏廢者。際此大東亞聖戰時期。身處後防者。雖無隨鋒鏑之險。然守護北邊。實無旁貸。捍衛國家責任。其任務原無若何殊異。精訓國民以致勇。表彰先烈以昭忠。忠勇兼實爲國家萬年有道之長之基礎。合祀忠靈。時用以榮德報功而已。

在定鼎時期。寔爲繼續。萑苻不靖。陸續十年間而得有此草野又安。匕鬯不驚者。何莫非忠靈精神之所貽。其有造於我邦家。功烈詎爲偉大。後人追念前休。死事容或不同。而對於國家之赤膽忠誠。實屬不可磨滅。俎豆馨香之報。在國家爲禮之當然。雖欲已而不容自已者。

茲當第二次合祀祭良辰。儀式隆重。聯盟將事。則固無待煩言。惟對於意義之深遠。則應由精神上發之激發。因英靈之來格來歆。吾人無從目睹。是在祭祀者致其誠敬之誠。如在其上。如在其左右。自然靈爽式憑。昭茲來許。則祭祀爲不虛。而官民全體感孚興奮。自然有以激發其道義之勇。繼承忠靈遺烈。在在不忘捍衛國家。斯則祭祀之微意焉耳。

歷代總務長官之回顧與前瞻
完成聖業同享和平
大達茂雄氏談

【昭南電】現任昭南特別市長、對昭南建設工作、正努力中之前滿洲國總務長官大達茂雄氏、當滿洲國建國十周年紀念之際、談感想如次、（圖即大達氏）余任總務長官於滿洲國時、爲昭和十一年、乃繼前任長岡三氏之第四任長官也、當時由於諸先輩之刻苦努力、以大局的觀之、前途非常之光明、與希望、而余幸抑不幸、能接觸建國後諸先輩所嘗之勞苦困難也、然當時僅新京、奉天等主要都市治安已保、僻地治安狀態不良、地方行政及建設工作、遲遲無進展、卒直言之、不知何時能確保和平也、其間、知必須以力之入成作治安工作、以協力建設、其後新日滿之協力、尤組地方職員以組織健、努力奮鬪、始漸明朗化、觀今日大滿洲國之建設、以余與建國前後有幾分關係者觀之、實如夢也、而時地皆異、今余竟任同爲大東亞共榮圈建設之昭南市長、感慨良深、如因知者日本有不可分關係、有與日本共向最後勝利邁進之使命之滿洲國、今後須突破一切困難、而與日本同收最後之勝利時、滿洲國提唱之王道樂土、始能實現、希望其努力不息、余出滿洲國後、未能一觀滿洲國之現狀、本定爲十周年往訪、以職司之關係、不能實現、實爲遺憾、今祝其社、向滿洲國從事建設之諸位、致問候之意、

啓事

今日適逢秋丁祀孔之辰、本報照例半休夕刊無報只出晨刊一大張、

治得眞快
破淋恩片
本劑「破淋恩」係配合至純的兩種化學要素所精製、乃爲最高標準的複基化學療法劑、博取各界之絕大稱讚也。
即因毫無何等副作用、故能服得治効之量、而在最安全裡、必收正確無比的治療效果、一旦治後永免其復發。
尤因其成分最純粹、故於內服後、經過腸壁、神速收吸於血液、立即滲透於各組織病巢、發揮強烈無比的殺菌作用。
因之對於一切化膿症、及淋性諸症、必在數十時間內、收見完全斷根之効果。
二〇片・一〇〇片 各地藥房均有出售
一手發賣總處 稻畑商店奉天出張所 奉天市千代田通四〇
製造發賣元 日本染料製造株式會社 大阪市此花區春日出町

頭腦明快

健腦丸 腦病良藥
功能 頭痛 不眠症 火上 便秘症 耳鳴 眩暈 憂鬱 腦溢血 常心不平 羊角風 卒中風
虛火上昇、大便祕結
夜不安眠……頭痛
身體精神均易疲勞
此即閣下的腦筋已在疲乏叫苦的表現、此時欲勸閣下者、請速服用腦神經良藥「健腦丸」必有驚人的偉効、即
解消頭痛、整頓大便
降退虛火、惠給酣睡
挽救疲勞、因而記力大加、腦筋清晰如聖
發賣元 大阪 東京 丹平商會
各大藥房均有出售

以後保持既得地位已足 日本從今有勝無敗
法國著名評論家之卓論

【克來蒙夫耶爾八日電】法國著名評論家典緋比克氏、以「日本與聖業」爲題、强調今次大戰之日本絕對不敗之態勢、評論大要如下、日本有所期待、早達成戰爭主要目的、苟今後維持既得之地步乃足矣、此乃無排除日本將來前進之可能性、英國苟欲回復失地必須特別努力、此乃難事中之難事也、他方關于中國戰局、所謂蔣系軍必須出以遊擊戰術者、乃證明顯示日本軍事實上有優勢也、所以日本廣範圍獲得重要地域、今已富有重要資材、所謂美國現在講求種種物資節約制限者、此事實乃表示日本獲得之戰果如何重要也

渝幹部人員異動

【廣東九日電】據重慶來電稱、重慶政權、於八日之行政委員會議席上、正式發表駐美大使胡適之辭任、駐法大使魏道明新任命爲駐美大使、同時伴同農林部政務次長林翼中之辭職、對其後任任命爲曹法章、且外交部新疆特派員任命爲吳澤湘、而胡適決定爲行政委員高等顧問

日開重臣會議 懇談當前問題

【東京九日電】政府與重臣之定時懇談會、自六月十九日開催以來迄未再開、政府於九日午後四時在首相官邸開第四回懇談會、有重臣側若槻禮次郎男、岡田啓介大將、平沼騏一郎男、近衛文麿公、米內光政大將、林銑十郎大將、阿部信行大將並原樞密院議長(清浦奎吾伯因故缺席)政府側東條首相兼陸相、嶋田海相、並內閣四長官出席、由東條首相及出席閣僚等說明前回以後大東亞戰爭經緯戰果、戰線之擴展狀況、國際情勢等內外情勢、對當前之重要問題懇談、共進晚餐、至同八時散會

老羅要求獨裁
一揭民主主義假面具 焦慮鼓舞士氣平抑物價

【東京九日電】美國大總統羅斯福、由勞働祭當日即七日午后九時三十分(美國時間)起會以爐邊談話之形式、向全美國民廣播以此要旨、美國將兵之勇戰狀況、鼓舞國民之士氣、關于國內諸問題、則强調、一、課稅之逐行提高 一、包含農產物之最高價格之設定、一、依民衆之戰時公債之消化 一、物資不足地區之重要物資之比率等 而爲實行對于戰時體制勞働立之制度的新政策起見、更對議會、要求獨裁權、羅斯福把握所有之機會、力謀早日向國民謀取以求其信賴、然結果正與此種事實相反國民對美國政府之不信賴却益爲顯著、儘管此談話則民主主義及自由主義之假面具、全然揭破、暴露其引國民參戰之獨裁者之全貌殊堪注目也、據可靠者所傳之羅斯福爐邊談話之要旨大抵如次、全線之美國將兵爲保衞祖國、正奮力相戰鬪然後之我等雖無負於彼等之期待之點、但正直言之、我等爲戰爭之勝利尚未達行充分之效果、但主要者只在我等於現在衞受脅威之深刻之國內經濟上之危機、借摘絕對必要之對策、因此致書於議會者也、[illegible]

第二戰線尚未決定
老羅爐邊談話實洩軍事秘密

【不宜諾斯艾里斯九日電】美大總統羅斯福於七日夜之爐邊談話中、突洩露英美軍事秘密會議之內容、雖飛全美洲[illegible]

民主國兵庫之美國 出品不足輸送困難

【布衣勒斯愛里斯電】英國自稱爲民主國之兵器廠、蘇聯及英國等武器供與法、交涉援助、實際之供給狀況、殊爲不振、英國諸新聞亦自行承認此種事實、至本年六月末援助狀況如次、一、去年十一月起本年六月末止、向蘇聯、英、澳等、付與之武器彈藥、美國製造量之一成二分、金額係十四億弗、此內大部分、英國製造量之五分乃至一成、向蘇聯付與、然以武器貸與當局之意向、將美國製造量之約四分之三定供給蘇聯故實績殊爲不佳、一、如右所說、對本年上半期貸與政策之不佳當局者[illegible]

美民不安勢將擴大 老羅思有所籠絡耳
德外務當局批評爐邊談話

【柏林電】德外務當局人士、對於羅斯福之爐邊談話作批評稱[illegible]

菲島煙葉生產順利

【馬尼拉】菲島之煙葉、在戰前時、共生產額約三千噸之中、約半數向西班牙輸出[illegible]

低空掃射敵機盡燬
高月少佐戰罷歸來暢談勝況

【○○九日電】香港攻略感狀之陸鷲部隊長高月光少佐最近在○○部隊附而歸還九日午後一面感激一面暢談部隊之活躍狀況如次、將香港之飛行場最初加以爆擊時、皆雲深潛翻翔、天氣可算不良、部隊全員在時間一到○○機起成一起、自基地飛起、無論如何因香港爲保距離基地有○○公里之距離故、故皆有與敵機作壯烈空中戰之想像、但一入香港之上空時、則見敵機之中、十四機、由飛行場一齊作飛起之勢、餘有八機尚在格納庫中、對此立時判明、因此我部隊略施妙技接踵行貼伏地面、作地上之飛行以地上機爲始、並其格納庫皆予以機槍掃射、全部燃燒、一瞬之間、[illegible]

第三戰區潰滅
武漢周遭戰況發表

【漢口九日電】關於八月中武漢周遭地區作戰情況之概要、軍發表(九月九日午後二時)、日軍自五月下旬以降開始浙贛作戰、徹底的粉碎敵第三戰區、與以重慶側物質的損害與精神的打擊、極其重大、遂成本作戰目的、日軍已如發表、八月中旬準備下次作戰、與形成有利態勢、開始戰線整理、毫無敵防害、極得順調實施、一、浙贛方面:自七月下旬至八月上旬誤斷兵力、以集合近接臨川南方地區之第五十八軍、第七十九軍散殘兵之部隊編成之三個團、依日軍之誘致戰法、在宜黃水渡河點、上頓渡附近、受包圍殲滅、在浙贛線方面之第二十五軍、第百軍企圖退避於貴谿東方及南方地帶、又鄉八月初旬、在許灣、東於間地區、將開始蠢動之第十九師、忽受日精銳部隊之急襲、敗退於金谿北方山地等、完全懾伏日軍威武、當日軍反轉時、全無追蹤者、其戰意戰力之低下、極爲顯著、徵第三戰區潰滅之實相、無遺憾露呈、二、其他方面:中旬以降在鄂城北方地區及當陽西方地區、殲滅蠢動之新四軍及遊擊匪諸兵力之外、在粵漢線咸寧南方地區、展開新編第十三師之二大擊滅戰、葬殺之情況、極爲平穩、重慶側每年慕誇之夏季攻勢、本年亦依日軍積極果敢剿滅作戰、完全封殺、日軍對重慶努力之壓迫、愈加强化、

國院開定例會

【新京九日電】第三十三次定例國務院會議於九日午後一時半起在總理官邸開催、左之三件議案可決、
一、省立勸農模範場官制中改正之件、
一、滿洲合成燃料株式會社法中改正之件、
於八日歸之國際電氣通信會社長新篇正義氏即日東上、談述如次、關於昭南神社之造營、布基地瑪高地之忠靈塔建設、已由俘虜等開始活動、大抵於明春三月即可竣工、此等俘虜、對于日本軍之待遇極爲感激而佩服日本人之敬神之念之篤原、今已爲日軍奮力奉任、可見對于南方諸民族之精神訓育之効果極大非島、爪哇、昭南之無線電設備以前雖然爲敵國方面之中樞的存在、則由文化宣傳面觀之亦可積極活動於全世界、因頗有强力電[illegible]

△攻略斯達林格勒之德軍先鋒部隊

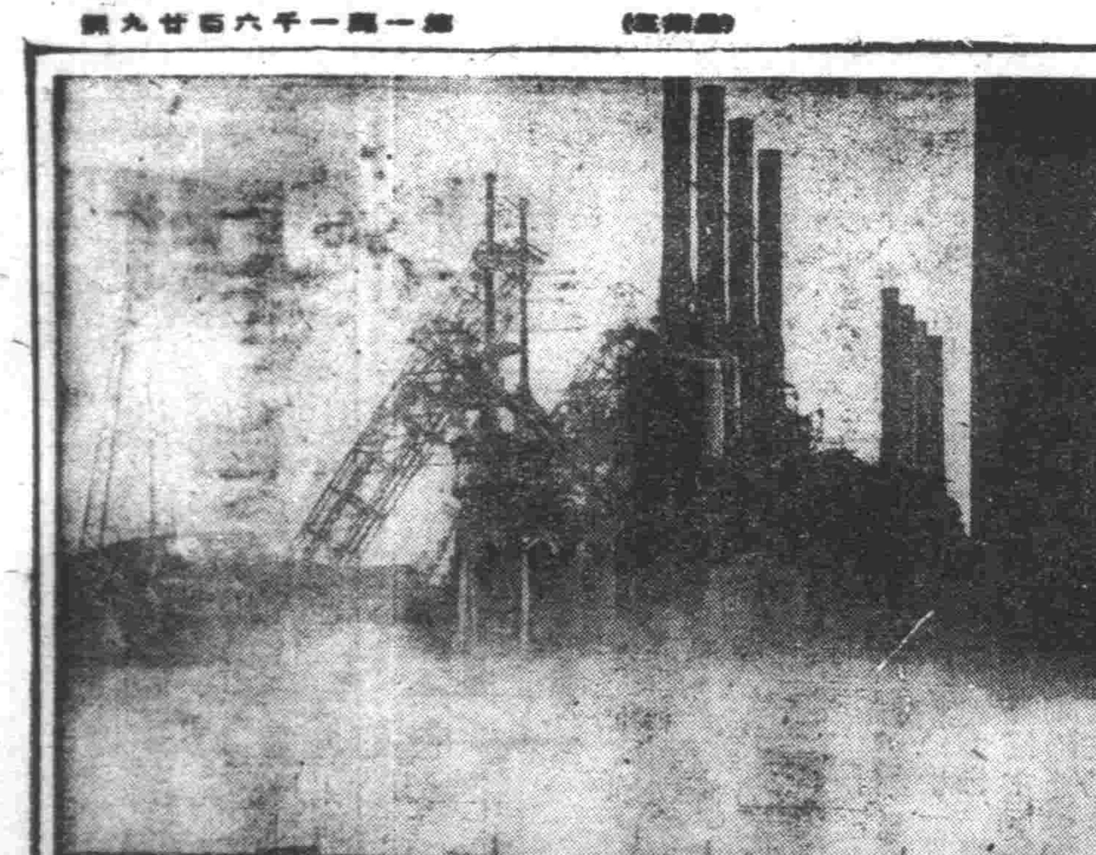

明治三十八年日俄戰役之後、有一位大倉組調査員於本溪湖一帶、發見大炭田依同年十一日大倉喜八郎氏事業組國之決意、開始本溪湖之開發、而誕生煤鐵公司、

產業報道隊視察記(六)
熱心作業製鋼報國
本溪湖煤鐵公司內容素描(上)

今相當昔日第二次產業五個年計劃之鐵鋼部門以完遂鐵鋼一貫作業爲目標、大規模擴張生產設備完成宮原鐵鋼工場、附屬工場一大製鋼工場[illegible]

[illegible]

滿映養成所招募線畫科〔別科〕生徒

一、招募人員 約二十名(不問男女及國籍如何)
一、應募資格
1、對於繪畫圖案方面抱有興趣經曾修業於美術學校之乙種繪畫科圖案科或具有同等技能者
2、年齡在十八歲以上二十五歲以下者
一、報名手續 須具備入學志願書履歷書以及最近三個月以內之四寸脫帽半身像片於九月末日以前寄往「新京特別市洪熙街六〇二滿洲映畫協會養成所」爲要
一、銓衡方法 於十月十日在本社養成所舉行入學考試(技能檢查、口頭試問、身體檢查)對於合格者另函通知之
一、養成期間 自十月二十日起約在三個月間
一、待遇
1、對於入學考試合格者以見習社員資格即使入養成所卒業後即屬於本社作業管所特殊技術班勤務
2、對於認爲有乙種美術學校卒業程度者
1、每月支給八十五圓之津貼
2、對於有職務者於支給上項津貼外按其在職年數每年再另給五圓以內之津貼
3、對於有家族者支給家族津貼
4、對於卒業後之待遇依據上項基準參酌卒業成績按本社規程另行決定之

滿映養成所

世界的大發明
專賣特許 滿洲大事業實施權分讓
現代科學偉大諸位所期待的驚異的發明品出現了請大家嘉獎人間的生存上絕對每個人必須要的品現在已經得到官位方面的援助了如有希望的人趕把事業實施特許權分讓經營資金如爲全國的約壹千三萬圓內外但如是有信用的大事業家亦可以讓度滿洲國內全國事業權契約有限制希望者請早來
函照會二錢本社抽選照通知
面談地址 [illegible]三丁目一六六
帝國發明實業本社 電話光六一九番

華豐汽水公司萬豐和煤局更換股東聲明
[illegible]

△增補改訂 最新六法全書 定價拾圓 掛郵六角
△經濟統制 統制法令解說 定價四圓 掛郵四角
△修養良書 偉人言行錄 定價二圓 掛郵三角
各書局均代售遇售缺請向奉天市大東街奉天書店滙款函購

奉天實踐簿記學院招生
頃接各地官廳會社來示擬大量採用本學院畢業生優良者充任會計員查畢業生不足採用故爲養成此等職員起見特此登報招考新生
開學日期 九月二十八日
簡章備有郵票四分即寄
奉天市瀋陽區小南街四段一〇四號 電話四·三四五〇番

奉天女子打字專門學院
招收新生(外縣免試入院) 代打文件
簡章附郵即寄
院址 奉天省公署前通天街路西 小南門內一心街四段七八

採用
男女事務員年齡不限須擅長新舊文學曾任教員(現職亦可)或有經驗者月薪百圓內外供給食宿要履歷書像片寄至奉天大東街奉天書店 面會詳細

聞
哀啓者 顯考蘇府君上五公諱成宰慟於康德九年八月二十二日壽終正寢[illegible]
孤哀子蘇正[illegible]

公告
據照康德九年八月二十日附經濟部令第四十九號「關於康德七年經濟部令第三十九號物資統制法第十二條之規定關於奢侈品等製造加工販賣限制之件修正」及依康德九年八月二十日附經濟部佈告第二〇〇號本訴「關於販賣禁止物品禁止解除之件」依政府之命令、滿關百貨店組合及滿關雜貨統制組合、爲申報呈請販賣許可、販賣希望者、應按左記手續辦理、

記

一、販賣許可申請用紙記載最近滿關百貨店組合支部(新京、奉天、哈爾濱、)及滿關雜貨統制組合支部(新京、奉天、哈爾濱、)常備販賣希望者、請前往領取、而呈報之
二、爲販賣許可關於物品之範圍及許可申請手續詳細可參照康德九年八月二十日附政府公報、若依據不明之時可以照會各省公署(特別市則爲市公署經濟科)及最近滿關百貨店組合支部並滿關雜貨統制組合支部、

康德九年九月

滿關百貨店組合 新京特別市大同大街三〇五
新京支部 大同大街三〇五
奉天支部 住吉町七
哈爾濱支部 地段街商工大樓內

滿關雜貨統制組合 新京特別市西四馬路九三ノ三
新京支部 西四馬路九三ノ三
奉天支部 大和區千代田通四〇 奉天貿易會館四二號
哈爾濱支部 買賣街四八 哈爾濱貿易會館內

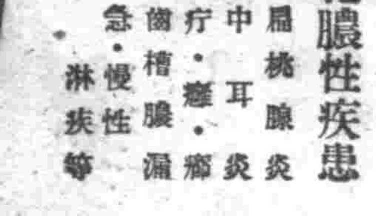

化膿性疾患
扁桃腺炎
中耳炎
疔·癰·癤
偷槽膿漏
急·慢性淋疾等
本劑對於前記諸疾患之病原菌如葡萄狀及連鎖狀球菌並淋菌等、得由內服法而發揮硫醯胺劑之特異的使效與撲滅作用、同時可提高患者白血球之食菌能力、而能到所期之治療目的。
(包裝) 10片 100片
各大藥房均有經售
硫醯胺劑 (化學療法劑)
擴疾兒片 (ルーシール錠)
2—22

不破 不銹 不怕火 堅固耐久
石綿瓦

塩本建栈商會 合資會社 販売店
奉天市大和區弥生町四六 電話(5)二七八二·〇四一
奉天市鐵西區和信街一段一一 電話(5)一四六六 鐵西營業所

經濟

期使國土合理利用 全滿地域輪耕經營

【哈爾濱】農產物增產、入第二期五年計畫之我國、期完遂大東亞農業基地之使命、對於國土之合理的利用開發、更加努力、最於國都所開日滿農政研究會席上、在恒久的問題中、亦以全滿地域的輪耕經營案、爲最重要、對該案首先研究之國立開拓研究所、哈爾濱支所、即刻準備具體的解決、並自來年度、作正式的調查研究、期更進一步、該研究所考案之輪耕方式原案、將全滿分爲南滿地帶、中滿東部地帶（沿線）同（中間及僻地）中滿西部地帶（沿線）同（中間及僻地）松花江地帶、（沿線及中間）同（中間及僻地）興安嶺西部地帶（全地域）之十地帶、各示麥類、禾穀類、飼料類、工藝類（煙草、麻類棉花等）蔬菜類之輪耕及耕作標準、並對負役牛馬、食用牛馬（肉用牛乳牛）緬羊、豬雞、毛、蜜蜂、有適當飼育計畫此外近而從內外諸情勢增產重點、等、作多角的檢討、實精密之經營適當方策也、對滿洲國農業界、與劃期的一大轉換、對此趨本求濶的研究、各方面重大關心云、

本溪煤鐵公司 建設新鎔鋼爐

大東亞戰下之滿洲國鐵鋼事業、爲東亞圈內之一據點須積極的强化擴充、本溪湖煤鐵公司於昨年十一月、宮之原工場新設溶鋼爐入火以來、更排除資材難勞力難等幾多經濟的障碍、銳意建設新溶鋼爐、近可完成、同時各種設備及原料、亦都妥貼、決定於十一月一日、舉行火入式、開始操業、該社之精銑能力、一躍增爲百分之一六○、於戰時下有特殊用途之底滿銑須積極的增產之目下、以該社此次之施設擴充、於聖戰完遂上、可期大有貢獻云、

中銀經理會議

中銀經理會議、定自十日午前九時起、假中銀會議室舉開、至時由政府側楊山金融司長、銀行側大澤副總裁、宮本監理課長、分支行側長谷川奉天分行經理外各公署所在地之各分支行經理十九名出席、首由大澤副總裁訓辭、次有楊山金融司長致辭後宮本課長即立起說明國民儲蓄會之斡旋儲蓄方法、其次有各經理該現地國民儲蓄會特殊狀況、及結成促進方法、加以報告、繼則彼此交換意見於午後一時散會云、

股票行市

場況

本日無變、亦無刺戟材料、行情閑散新東一、三一圓六、鐘紡一五二圓三、新鐘九九圓九、新船九四圓二、市況均見下落至於新東一圓四、鐘紡二圓新鐘九圓七、新船三圓九、曾見減低云、

奉天滿取（前場）

銘柄	開盤	收盤	大價	小價
滿取	[illegible]	[illegible]	[illegible]	[illegible]
新東	[illegible]	[illegible]	[illegible]	[illegible]
鐘紡	[illegible]	[illegible]	[illegible]	[illegible]
新鐘	[illegible]	[illegible]	[illegible]	[illegible]
滿業	[illegible]	[illegible]	[illegible]	[illegible]
同新	[illegible]	[illegible]	[illegible]	[illegible]
滿鐵	[illegible]	[illegible]	[illegible]	[illegible]
同新	[illegible]	[illegible]	[illegible]	[illegible]
營口紡	[illegible]	[illegible]	[illegible]	[illegible]

場況

後場仍無何等刺戟材料、場面至極閑散、開行時新東股一三二圓三角、鐘紡股一五一圓八角、新鐘股九九圓五角、新船九三圓八角、雙方俱形觀望、無新規買易、下市時、新東股一三二圓三角、同時、鐘紡股一五二圓、新鐘股九九圓七角新船無成交、

奉天滿取（後場）

銘柄	開盤	收盤	大價	小價
滿取	[illegible]	[illegible]	[illegible]	[illegible]
新東	[illegible]	[illegible]	[illegible]	[illegible]
鐘紡	[illegible]	[illegible]	[illegible]	[illegible]
新鐘	[illegible]	[illegible]	[illegible]	[illegible]
滿業	[illegible]	[illegible]	[illegible]	[illegible]
滿鐵	[illegible]	[illegible]	[illegible]	[illegible]
同新	[illegible]	[illegible]	[illegible]	[illegible]
營口紡	[illegible]	[illegible]	[illegible]	[illegible]
煙草	[illegible]	[illegible]	[illegible]	[illegible]
滿煙	[illegible]	[illegible]	[illegible]	[illegible]
東滿煙	[illegible]	[illegible]	[illegible]	[illegible]
電業	[illegible]	[illegible]	[illegible]	[illegible]
同新	[illegible]	[illegible]	[illegible]	[illegible]
商銀	[illegible]	[illegible]	[illegible]	[illegible]
新船	[illegible]	[illegible]	[illegible]	[illegible]
五品	[illegible]	[illegible]	[illegible]	[illegible]
鐵材	[illegible]	[illegible]	[illegible]	[illegible]
南新	[illegible]	[illegible]	[illegible]	[illegible]
大興新	[illegible]	[illegible]	[illegible]	[illegible]

（收盤時間一〇時四十分）

東京短期（前場）、大連市況（前場）、哈爾濱市況（前場）、安東市況（前場）

銘柄	開盤	收盤	大價	小價
新東	[illegible]	[illegible]	[illegible]	[illegible]
郵船	[illegible]	[illegible]	[illegible]	[illegible]
同新	[illegible]	[illegible]	[illegible]	[illegible]
鐘紡	[illegible]	[illegible]	[illegible]	[illegible]
新鐘	[illegible]	[illegible]	[illegible]	[illegible]
大新	[illegible]	[illegible]	[illegible]	[illegible]
滿取	[illegible]	[illegible]	[illegible]	[illegible]
五品	[illegible]	[illegible]	[illegible]	[illegible]

（收盤時間一〇時四十分）

國債行市（十日）

國債名	每百圓	包括經過利息
第一次四厘	[illegible]	[illegible]
第二次	[illegible]	[illegible]
第三次	[illegible]	[illegible]
第五次	[illegible]	[illegible]
第六次	[illegible]	[illegible]
第九次	[illegible]	[illegible]
第十次	[illegible]	[illegible]
第十一次	[illegible]	[illegible]
第十二次	[illegible]	[illegible]
第十三次	[illegible]	[illegible]
第十四次	[illegible]	[illegible]
第十五次	[illegible]	[illegible]
第十六次	[illegible]	[illegible]
第十七次	[illegible]	[illegible]
第十八次	[illegible]	[illegible]
第十九次	[illegible]	[illegible]
第二十次	[illegible]	[illegible]
第二十一次	[illegible]	[illegible]

（收盤時間三時十五分）

商工現地調查 各班委員詳細報告

【東京】商工省委員之現地調查報告、九日在商相官邸舉行、各班之頭領人、關於各地狀況詳細說明報告、其中特關注目之諸點爲此次調查之結果、

一、嘗指摘阻害中小商工業者再編成之原因之廢業者及業者双方之種種的態度局、

一、關於政府之再編成之指示方針之變更、嘗使右消極性之有力原因、

一、職業轉換之難易、圓滑不圓滑、由於地方的情形顯然不同、故對特殊情形之考慮、乃爲不可缺者、

一、關於轉業者之體力精神力亦充分對軍需產業之適性能力等、儘謂前此良好成績、已無何等不安、然關於轉業者之再轉業、必須有適切防止對策而商工省亦可及的速行採取以期戰時經濟統制之徹底萬全云、

家庭趣味

藝術化的家庭 要怎樣佈置呢

新耕風

家庭本來是人生不可缺少的。也就是最主要的歸宿處。有了家庭當然都要裝飾佈置了。無論是家庭的大小窮富。每個家庭里都有點裝飾。窮有窮的裝飾。富有富的裝飾。只於佈置家庭是怎樣適合藝術化。可以簡單的聊擧一例。佈置家庭也不必學新奇時髦輝煌。但須樸而不華。雅而不俗。這倒是個很好的佈置法。先拿富家庭而言。欲增進家庭中的樂趣。佈置家庭的藝術是不可缺少的。若窮家庭難道就沒。有藝術的佈置嗎。話不能這樣說。不是說過嗎。家庭雖然貧窮每天也必須佈置的。窮有窮的裝飾品來佈置。每天莫不去佈置他一回總覺着心裏向有點甚麼事似的。不過要向大家庭及大公館那樣濃亮。那樣藝術是太相差了。拍大家庭住房的人家。進二門走十幾步遠。對著門口置一立鏡。這是個頂好的裝飾品吧。立鏡的底下。必須置一大盆花。室內置沙發當然是靠壁旁。而室偶置花盆幾架都可以。桌上不須要些瓶子罐子。最好擺一黃色大花瓶。插紫色花或紅色的均可。但每朝須要換一次新鮮的。桌面要白布爲最佳。紫花綠的葉子。黃的花瓶再白布桌面相映着。不是很雅緻而新鮮的嗎。而在沙發的一頭有個立櫃及衣架鞋等的時辰鐘當然是掛鐘爲佳啦。掛鐘的下部最好是圖畫。如果是山水花見好看。掛鐘的顏色要褐色的。如寢室的床上鋪着白色台布。上面佈置着古樸而藝術的被褥床前設一小圓桌。褐色最好。桌面鋪一淺綠色的桌布。桌上要簡單的置一座紫色的坐檯而燈傘綠色最妙。將壁桌上分好立一花瓶。插着新鮮的花。再擺上一對古雅的椅子。牆壁配一點色的刷極淡黃的漿。地板是淡紫色。靠壁上掛幾幅圖畫。油畫或國畫均可。全宅光線充足。一些零星物件什器等。由於個人方面隨意佈置。以上所述不過是很簡單而已。如果自己隨意佈置藝術還好當然更佳。再仔細用顏色來配合。這樣佈置家庭豈不是很有樂趣的嗎。

和睦快樂有生氣的小家庭 丈夫須有責任心妻子應分担職務

健羽

丈夫能盡到自已的責任。妻子能作到自已應盡的義務那就是美滿的家庭。要打算把家庭使其快樂發展。非得照這樣作是不行的。丈夫和妻子。本來是家庭中主要的分子。兩人即經結合以後。就需要一心一意的同心協力的作下去。同舟共濟。患難與共。向前邁進去建設美滿的小家庭。

丈夫知道自已的責任。重大。當担負起家庭中一切應負担之責任。努力去建設快樂的家庭。對於一切不正當的事。亦決不會去作。至於隨便『眠花宿柳』甚至『金屋藏嬌』亦絕對不能試嘗了務使家庭中快快樂樂的。使自已的妻子。對你有敬心。愛心。憐心。小孩子們對你慈祥可親。具覺嚴可愛的樣子。那麼你心中該有多大的快樂呢。

如果你要花天酒地不顧妻子任意胡爲。你的妻子對你的感情就要薄少了。小孩子們也就對你沒有信仰心。和親近的意思。了許多的家庭不知頹敗的原因。都是由於丈夫不能負起在家庭中的正當責任所致。

丈夫既能負有責任心。當然妻子對你就有感情她爲家庭中的主婦一切應有的義務也就担當起來。家庭中瑣事。如育兒。裁縫。烹飪。等等的事務。不用丈夫操一點心。都能作得美滿周到。男子在外作事。便可安心服務。對家庭中的事務作。認爲係自已應作的事務。那便是妻子的義務盡到了。男女合作。所謂『男主外女主內』家庭自然就好起來了。

保健常識 痢疾·腹瀉 腸加答兒區別法

夏末秋初的時期。是幼兒生命的危險期。在消化器病中。有最可怕的赤痢和腹瀉。佔幼兒病死亡率的最高位。他的症狀不是一般人所能區別出來的。又大腸加答兒與痢疾。腹瀉。也是不同這三種病想加以確實的區別。對他們的特徵。必須知道的。

考其原因不外食未熟果類。和不易消化的食物。或夜眠受凉等等。所以在豫防上要注意這些原因。

大腸加答兒。在發作的原始。會使人想到是小兒病中的痢疾。腹瀉。病況也有相似的地方即熱度突然三十九度以上。腹痛下痢。嘔吐。氣喘。發作在小腸時。便出物混有未消化的食物殘片。混粘液極少。有惡臭。多黃色。綠色水樣便物。到大腸後。便物裏含有多量粘液和少許的血液和膿。排便稍感困難。不能大量的排出體外。這混血液含膿液。排便困難。種種症狀。都是和痢疾相同的。但便的次數不似痢疾那樣顯多。普通一日僅四五至十回而已。

痢疾是發熱。嘔吐。下痢伴起痙攣。症狀。便玻璃狀粘液。混多量的膿液。血液膿片等有惡臭。排便時時時作痛。腹鳴。雖便這是痢疾的特徵。次數較多。一晝夜由四十次至五十次。這是和普通大腸加答兒的不同點。且病兒口乾多飲。但並不小便。舌上部生極厚白苔。腹部時高時低。作痛非常。

其次是腹瀉。其浸入的力量極速。潛伏期自數時至數日。此時幼兒的動作和遊戲並不變更。待發作時首先軟便一二次。其次頭痛腹痛。嘔吐一二次。這是病的起始。後體溫突然或四十度的高熱。皮膚成顯明的蒼白色。手足凉度似水。脈膊非常快。眼目雖靜起痙攣狀意識混濁。昏眠不醒。輕者有似睡不睡的形像。其次排便物裡粘液顯多。時時嘔吐。再重時嘔吐物裏。好似有咖啡渣滓樣的東西。與痢疾不同之點。即腹瀉多黃色綠色粘液。混血液極少。次數一晝夜內僅四五次。在痢疾的特徵要有所謂排便困難。腹瀉則不然。據以上諸點。腹瀉和痢疾的區別是很顯明的了。

依以上諸特徵三者的區別上。是毫無疑問的但痢疾和腹瀉是一刻不能稍緩的急性病。可飲用蓖麻油。而代醫師的治療。

婦女箴言

一。不要以爲自已是一個婦人。不能與男子們同享權利和同盡義務的。

一。衣服要力求儉樸。不要打扮得妖豔動人。取悅於男子。

一。勿以爲自已面貌美麗。而輕視男子。侮辱同性。

一。丈夫有困難的事情。做妻子的。應該爲丈夫分憂。

一、病態美不算美。健康美方算美。

一。面孔上不要重塗脂粉。即欲薄施脂粉。亦不應使之失去本來面目。

一。衣服應樸素。但不可過奢。

一。做母親的對於子女們不要常常責罵。要施出『循循善誘』的手段。

珍聞

▲馬萊西亞地方的蜂每年所產的蜜蜂從不吃因爲那地方一年四季如春。故蜂不必儲蜜過多。

▲瑞士某博物院內。藏一木鐘。此鐘完全爲木所製。只有一根短針。秒針已無。據說此鐘造於一七三六年到現在尚可行走。

▲非洲之馬達加斯加島。有一山洞。寬而深遠。水勢頗深。可通小汽船。夏日於洞內乘凉者。數不勝數。

未來國家的礎石

圖爲某一育嬰堂內一羣活潑的嬰兒

健康與衛生

趙廣文

吾人獻身於社會。負社會一重要份子。担當一軍事業。每天之中。所週事業之不順心。或環境之所迫。致身心受刺激過重。或家居地食物不强。對於身體上發生不良之影響。衞生事情亦明瞭。對於前途頗有障礙。吾人意爲有用之人。材而使身體安適。心地光明。爲社會國家努職。須改善環境。使身體健康。居住清潔合乎衞生。須有如下之設備而去實行方能得到良好的地步。

一。每日間之工作。不可過於疲勞。如白日在班之時。勿以閒事打擾。以致身心疲乏。下班後應作有益之運動。或作網球排球等有益之運動。以解除內之疲乏。而增身體健康也。如下班後。做酒色之事。不但刺激腦筋而且傷身如然。校內五十分鐘上課亦有十分鐘之休息也。晚間睡眠之時。更宜早睡以身心多得休息。而使一日勞碌之後。以恢復其精力而補償身體勞動之損失。如不安眠而去賭博。不但身心之害極大而且傷財。明日之工作及精神亦不能恢復也。飲食亦不能增進。吾人有相當之工作。須有相當之休息。方能得到真正健康。

二、家庭內一切須要合乎衞生。吾人居住如有良好之空通。屋中之空氣須要流通。固屋中所積之塵埃物及不潔氣味均能爲之除去。吾人之精神亦隨振作。如吾人散步郊外。登涉山野。頓覺精神愉快者。即因山野間清淨有良好之空氣也。

三、屋中須有日光射入如無日光。而生長形態委縮不能長爲好看也。室內受日光照。則可殺滅微生物如霍亂傷寒病等。遇日光數小時即滅。如使室內病源不能發生。則對家屋要極加注意。俾日光均能射入。屋中之病源自然滅殺。

四屋內要清潔。而屋外亦應設一家庭花園。或假花或唱蓄或聽無線。及一切消遣事用書籍。及一切消遣事業均對於家庭花園。並對於精神事業有極大之補助也。

五、衣物要注意營養。如水宜多飲。蛋白質佳固補助身體上不可缺者。維生素可助身體之發育食品之攝取以及疾病之預防。而均維生素也。維生素如乳。奶油。蛋黃。魚肝油。等含維生素者極多。如缺乏此類者。則對身體健康及發展上不能充實。

六、對於傳染病要加預防。一天所接觸均要注意。對於機體不潔物品均要斷乎隔離。而勿近之。乃保健康綜合以上之衞生之略說也。所注意者。即身體之保養。室內之清潔及空氣之流通並日光之充足。對於食物之注意。傳染病之隔離。此乃衞生健康之要道也。

輕便電器爐 將給人類無限溫暖

從遠大笨拙的火爐到今日的暖氣及電爐的過程中變化多端。都是科學頭腦辛苦創造出來。但這並不爲滿足人類的慾望。所謂新型取暖器是最玲瓏。最節省電力而最有效果的小型電爐。普通我們所看到都是像電扇。或是方盒形的笨重電爐。而其所發射溫度多半不平衡。這種是扇不及一尺的小圓型或方形器。用複雜分熱構造。雖咫尺之間而不覺其焦熱。即距十尺外亦不覺寒。其溫度以室中方圓爲標準。熱度皆趨平衡容人休息室中。未見其爐即享受相當溫度。因其所佔地面甚小。沙發下桌子底下凡隨處無不係其躲身所。這種小型器將普遍流行。目下美國在研究中的壁上火爐形同小方盒附電桿。將紐一開溫度四射。此種器之問世未嘗不係今日流行小型火爐之胚胎。

衣服有兩種作用 一·保熱 二·保冷

夏天天氣暖。衣服穿得單少。冬天天氣冷。衣服穿得厚多。因此有些人以爲衣服是暖的但是看見賣冰的四周厚厚地蓋上許多棉布草墊。看見夏天有人出外。穿上法蘭絨帆布的外套。這到使人深深奇怪。

事實上衣服因爲質內中空的緣故。而有隔絕傳熱作用。人穿之爲的保持體溫。致於冰上蓋東西和夏天出外穿厚衣服。那是防止外邊的熱傳到裏邊去。所以衣服並非是暖的。也並非會生熱的。不過。就同熱水瓶一樣它能保熱。但也能保冷。

喝·茶 確能殺菌

茶及咖啡茶葉的種種用途。大家已都知道了。但據最近科學家實驗的結果。發現了茶水還有很强的殺菌性。最先他們都以爲茶水殺之菌。係含有單寧酸之故。後來經過顯微鏡的檢查。霍亂菌在純單寧酸中。能生存二三小時之久。而在綠茶中僅能生存三十分鐘。在紅茶中僅能生存二十分鐘。由此可見茶水之殺菌性了。（瑞國）

今天電影 梁山伯與祝英台
今天日夜兩場 書場劇目… 馬連良 馬義 救主（代滾釘版） 夜場劇目… 黃元慶 金鎖陣 馬連良 李玉茹 四進士
九月十一日 長短期優待券一概無效！

九月廿四日公演 上海新片 藝華公司良情鉅片 淚洒相思地 陸露明主演
國際劇場

光陸 CAPITOL THEATRE 城內中街路南 電(四)三六三三
自八日起至十四日止七天 藝華公司艷情片 上海新片 女人心 李麗華 陸露明 嚴化 主演
下期 梁祝 山英 伯台

亞洲電影院 小西關電車路 電(二)三七九一
十一日 十二日 十三日 華新公司偉大出品 王熙鳳大鬧寧國府 顧蘭君主演
下期 注意佳片

天光電影院 大西關五斗居 電(二)三二七八
八日至十四日 藝華公司艷情巨片 上海新片 女人心 滿映 李麗華 陸露明 二報 嚴化 主演
下期 痴情鴛侶

雲閣電影院 北市場 電(二)五三五九
八日至十四日 藝華公司艷情片 上海新片 女人心 滿映 李麗華 陸露明 二報 嚴化 主演
下期 夫婦之道

光明電影院 勸業商場內 電(四)二一八八
九月十一 十二 十三 上海國華影片公司出品 碧玉簪 周曼華 白云 主演 完全新版 並未刪拆
下期預告 巾幗英雄

主城有聲電影院 五斗居
十一日 十二日 十三日 新華公司有聲佳片 新姊妹花 陳雲裳 主演
二輪首演 小婦人

效特淋治 效特淋治
淋·尿·治
適合東亞人體質 獨具殺菌之靈驗
淋病何以最難治療？何以痊癒後容易復發？何以似愈不愈，效果不確？何以服普通藥物，終難斷根？蓋因東亞人體質，較之洋人略有不同，故同類藥物，對於同樣病症，藥量分略有增減，則其化學作用，顯然不同，往往不能滅絕頑強之淋菌也。投一般淋藥，使其功效空論，究其神效者，鮮屬寥寥無幾！
本淋尿治乃由於一般淋藥之後，適合國人體質，服用效驗，得以痊癒者，年年激增，此則由於殺菌作用靈驗故也。大約患者服後三一五日內，均有良效可見，經久不再發，永不再犯，尤為本品之特色。
包裝：24片 （售價均勻各地）
滿洲柳韓株式會社 奉天大街九段五號 銷售：京城·大連·天津·新京

大連 歡迎主顧 優待團体 裕和旅館 柳町十五番地·電二三八九一

京城 都藥房淋藥 百發百中·永久根治·神效秘藥
患年久的淋病與婦人病 一劑八圓即足 百發百中 保能除根 永不再犯 患者諸位請速購服
噴噴好 本藥爲預防花柳病絕妙之聖藥
試驗價 一半劑 一劑 二圓 四圓
主治功能 男子白濁 女子下淋 急性慢性淋病 梅毒 性病 炎性 睪丸炎 膀胱炎 子宮內膜炎 一切性病
特許製藥本舖 前責任會社 都藥房 京城
全滿總配給所 奉天江ノ島町八 まむし蝮藥房 全滿各地均有代售

飯後的胸痛
飯前飯後，幾粒仁丹 保你胃壁强化，胸部暢適 胃也不痛
防疫消食 立癒頭疼 疲乏一掃
仁丹

室內裝飾織物 株式會社 紀昌洋行

驅梅聖藥

新·斯必類如神、即武田特製之驅梅聖藥、一般簡稱曰新·斯必此劑之品質純良與臨症上之並無危險性質、莫不堪以保證、良以新·斯必之所有售品、俱曾經極嚴密之化學檢查動物試驗並多數之實地臨症考察以後、始行發售故敢大膽推選、以利梅毒治療、敬希醫家患家認明武田老牌、免招意外不測。
（包裝） 壹號至六號 各有壹管及拾管裝
各大藥房均有經售
（ネオ・スピラルゼン）
新·斯必類如神

東方禁烟偉人

林公則徐軼事

▲大降大任苦其心志

林公則徐。字少穆。亦字元撫。晚號竢村老人。福建侯官人。生於乾隆五十年。卒於道光三十年。春秋六十有六。著有政書。雲石山房詩集等書。

公先世本極式微。封翁以家塾糊口爲生。公幼時輒隨乃翁營業。年方舞勺。有亘室某見公器宇非凡。聘翁爲館賓。令伴諸兒讀。所業與日俱進。與同邑楊雪椒最契。(楊名慶琛。官至光祿寺卿)著有絳雪山房詩文集。同肄業於福州之鰲峯書院。秩膺鶚薦。嘉慶九年入泮。同年鄉舉。十三年入閩撫張觀署。掌文書。頗有聲譽。時下榻於署之思益山房。十六年成進士。選庶常。時年二十有七。

▲孤山補梅後樂見志

嘉慶二十五年。服官江南。任嘉湖道時。曾補種梅樹於杭州之孤山。風雅盛傳。嘉興太守許瑤光刻然集孤山賞梅詩云。『補栽誰是生春手。少穆先生冰雪人』。又云『林文忠公官浙時。曾補梅花和靖祠』。均紀實也。道光十五年。巡撫江蘇。嘗築樂後樂亭。繪圖見志。蓋林公平素服膺范文正也。其舊友楊雪椒時以蘇湖道乘任權關。屬公撰下。爲之題句『我公憂樂關天下。岳陽亭名繼范公』。觀此可以想見林公之志矣。

▲議戍回疆鑿井修渠

道光十九年上書請禁鴉片。其奏有云『烟不禁絕。則十年後。豈惟無可籌之餉。抑且無可用之兵』等語。爲宣宗所激賞。以欽差大臣官兩廣總督。主張嚴禁鴉片。致與英人啓釁。迨和議垂成。遣戍伊犁。金閣生廉訪嘗繪河壩變雪圖。爲公遣戍出關而作。後許瑤光題有『湖風卓立双蹄鐵。俯仰乾坤平且成』。『出關且作屯田使。入塞還充馬伏波』等句。紀實。林公之精神。躍然詩畫之中。官民無過而問者。林公由關以迄回疆。詳較其行役之苦。出關裘伯謙河海宜曾錄詩後如入無人之境。人情之厚薄。亦治亂之機也。道光。末。大亂將作。人情已不如嘉之厚觀此。亦可推知世變焉。公在西域穿坎井。修渠。以興農業。又以吐魯番多大風。風大。沙石飛走。壞水埋耗。故須坎井。迄今西域士人尤感其賜。與左文襄之治道路。樹驛柳以利行人。並傳不朽。

▲出師未及星斗南隕

道光三十年。公以猶奮因疾假歸。六月金田村事起。廷命林公前往。十二月由閩安晉寧。以興山旁頓。脾泄舊症復作。不服藥。病亟。乃服淡薄數劑。不效臨命終時口授遺摺。雖語音蹇澀。知其有未及出師之餘憾也。長呼星斗南再。乃卒。嗚呼。公誠斗南一人而已。靈節抵潮。又有署粵撫之命。公不及見矣。自公之死。金田村事發而不可復遏。所謂進退一身關廟社一者是已。(希賢)

林則徐畫像

紳祭雜俎

窩瓦盆地概觀

史達林格勒

今日之赤軍。以『決對堅守史達林格勒』爲標語。而行作戰。由此可知其重要性矣。史達林格勒。爲窩瓦。北高加索。撤斯。伊斯坦諸鐵道之集合點。更爲歐羅巴。俄國與高加索相結合之關門。及吞巴斯石炭北方木材。重要物資之集散地。

史達林格勒地方。以前稱爲玆里其。原爲於一九一七年帝政俄國崩壞。革命軍與反革命軍之衝突。遍播全土。塔特爾人。加爾馬克人。其伊米斯人。毛耳特人之無產民族。追放土着富豪。大獲勝利。當時駐屯革命兵團中有。一勇男史達林。遂以其名易換舊都芝里其之地名以作永久之紀念。

重要都邑

阿斯特拉汗=位於窩瓦河口之三州上。爲窩瓦及加斯比海之漁業中心地。市街之家屋。多爲木造。雜列無規。教會及回教寺院多多帶東洋風味。該地富於魚產。每年有一千五百至二千隻之漁船。由窩瓦來港捕魚。加斯比附近一帶草原之氣候。頗不適於健康。然甚利於栽種穀物。煙草。棉花等植物。

撒拉特夫=爲阿斯特拉汗。史達林格勒。交流域之主港。該地有農業試驗所。大學。博物館。生物學學會等設備。可稱爲一繁盛之商業地帶。

烏拉斯克=窩瓦地方之五處石灰工場。四所設於該地。附近一帶。石灰之埋藏量。頗爲豐富。年產約有三百六十萬巴里爾。

奎比謝夫=前名爲撒瑪拉。今日政府之一部遷移於該地。附近一帶穀物等之產出甚爲豐饒。並有大貯藏庫及製粉工場。

克山=爲支流加馬河與窩瓦河合流之地點。有皮革。細工織布。綿製品。帽子製織品木製品之產物。其外更有兵器廠火藥製造所之設立。

豆·腐

(趙仲珊)

豆腐以黃豆爲之。造法。水浸磨漿濾去滓煎成。澱以鹽鹵汁就釜收之。又有入缸內以石膏末收者。三代前後未聞此物。至漢淮南王劉安(即淮南子。)始傳其術于世。名爲黎祁。又名菽乳。蓋取煮豆爲乳之意。陸游詩云。『拭盤推連展。洗釜煮黎祁』。按黎祁即來其之義。考虞集文。鄉語謂豆腐爲來其也』又清異錄(凡二卷。宋陶穀著)載。時戢爲青陽丞。潔己勤民。肉味不給。日市豆腐數個。邑人呼豆腐爲小宰羊。可知小宰羊亦爲豆腐別名也。

豆腐之成分。其固體之大部分爲蛋白質。此外尙含有脂肪。質及含水炭素並維他命B。凡豆腐中所含有之成分。對於人之消化吸收上甚良。蓋豆腐既含有最豐富之榮養成分。對於吾人身體上之補益。誠非淺鮮。吾人處茲百物騰貴之日。各種蔬菜價昂。惟豆腐尙二分一塊。故如此榮養豐富而又價廉之食物。希望國人儘量多食爲宜也。

文化戰士報告 5

「我們在這樣戰鬥着」(續)

共榮生。

爲了紀念宣傳班半年的活躍。町田班長談話如左。

我們爪哇方面軍宣傳班。自敵前上陸日起。僅僅九日間。敵軍就完全降伏了。所以就決定急速的開始建設活動。也有許多出乎自己豫想之外的。我們文化推進隊。在原住民之間。擔當着普及日本精神。擁護彼等的傳統文化。一掃近代歐羅巴的思想。民主主義的思想的任務。戰前敵所採用的『V字運動』。已被粉碎無餘。而代以『三A運動』這就是『亞細亞之光日本』。『亞細亞之母體日本』。『亞細亞之指導者日本』等運動。而把這民衆運動的眼目。置於本來意味的皇民化之點。這就是以日本爲中心的大亞細亞的建設。

三A運動

東亞復興

我們於此確認大政翼贊的實踐。而於原住民之間。努力普及日本語。避免陷於便宜主義。竭力堅持尊重不朽的『言靈』。我們由於開設千早學校及塾。而開始教育原住民。這些學校的教育方針。係以如上述。今次南方的修理固成。決使原住民還元爲皇民。若如此。那麼原住民學習日本語。決不是僅爲學習一種外國語這是要彼等恢復三千年間。所忘却的『祖國』『親國』的言語。我們宣傳班的工作。爲報道檢閱以及電影。廣播。新聞。出版。但並不願以此限制宣傳班任務的領域。並且在實際上。要把宣傳班的工作。由何處限制至何處。實是極爲難的問題。尤以和軍政的關係。皇道宣布的事業。當然本來的意味。是『祭祀』何以言之。蓋大亞細亞的復興。和世界新秩序的建設。畢竟除宣布皇道的而外。別無他道。而必須廣使皇民化之目的達成。軍宣傳班。由各層士組成。各人的職能。係以一貫不動之精神。去努力工作。和皇軍的本體。並無差異。宣傳班任務的重大是有頭腦。同時又有精神的人。都是認識的。(完)

地名淺釋

◇青田。浙江省甌江岸之要衝。爲由華中沿岸上陸之援物質密輸公路之中心。人口五十萬。該市附近產銅亞鉛及其他農產物等。其豐饒物質。被視爲重慶陣營之經濟根據點。其重要性可想而知矣。

商諺

(靜觀)

一天賣得三石假。三天賣不一石眞。

夜宵非酌酒。思量日所爲。

生意不成。言談未到。

誑嫁耍緊。買賣要恨。

共榮圈內的形形色色

蘇門達剌的特巴湖

巴達克人素描

特巴湖。也可以說是蘇門達剌島巴達克原住民的居住地。在三十年以前的時候還以吃年老的義母爲盛饌。說是現在。也特別喜歡食狗肉的。

從東海岸新興近代都市的梅旦市往東北行。不久即可以到達特巴湖。路旁多爲煙草。茶葉。米田等的栽培園。橡皮園也有不少。所以緩慢的牛車。乳白色的橡皮液。時常可以映入你的眼簾。道路是漸走漸高巴達克人的裸体小孩。牽着牛在道旁遊牧。巴達克女人多從事於耕田作飯。可是男人却只會下將棋。閒談是非。

在將要到特巴湖的時候。氣溫就可以漸漸降低了。因爲地勢較高的緣故。特巴湖的湖水呈現着鮮綠色。據土人說。這個湖沒有底埋由是內爲獵舟沈沒後。便永遠不全再飄上湖面來。

食人肉蠻風

從蘇門達剌到昭南島的熱帶居住民。都以特巴湖爲恢復疲勞的好地方。所以每當休暇的時候。便會有很多人聚集於此。熱帶人的居住地就好像溫室一樣。常年那麼溫熱。所以一至清涼如春的特巴湖。就好像同至天國了

特巴湖在六十年前是非常神密的一塊地方因爲巴達克人嚴重的閉關自守。所以外人極難一賞廬山眞面目。

巴達克人死去後。也舉行儀式。不過儀式完畢後。須死人吃掉。因爲入肉宴席們是將他以特別盛大。並且還有一處祝賀的意味。

髑髏與避邪

主要被吃的人物以負傷之敵人。小偸。姦夫。虛弱人老人爲主。巴達克人若不能登上住宅前面的高梯子時。這個人就有被吃去的危險了同時這個被吃者的腦袋。土民還以爲是有幸運。有能力之上品。所以每逢新建住宅時。都在立柱的底下。埋一棵以除却一切的不祥。

高大的房屋

巴達克人房屋的外觀。據云。非常藝術。是用甘蔗的葉子作成的。在屋脊上裝置着像首偶像等假面。建築物上。一棵釘子也不用建物非常的高。所以進屋的均須使用大梯子。

因爲建物的高大。所以蛇蚊等害虫均不易侵入。同時更能通風。防濕。

房屋的外觀。雖然精神。可是內部却非常黑暗。汚穢門窗皆無。所以採光的設更談不到。其餘如桌椅等施設更不堪言。夜間則睡在薄竹子的上面。

紅唇及耳環

屋內的地板上都預備一個小孔。作爲向地下傾到穢物用的。

每天朝晨很早的時候就前往村內的小河前洗臉。或洗澡。巴達克土人的嘴唇都特別紅。所以口紅。在她們是毫無用武之地的。不過大耳環他們却非常愛戴。據說這是盛裝云。

大樂曲家修巴特

作曲千有餘章

惜三十有一·青年早逝

世界史上有名的諸大樂曲家裡面。活得年歲最小。生產得歌曲最多而最好的。怕沒有人能比德國人修巴特(一七九七—一八二八)再偉大的了吧。

他短短卅一年的終生。作了千個左右的歌曲譜子和歌子同是自已作。世界人所同傳歌的。迷戀了少年男女的心的如『在母之胸前安眠吧』『搖籃曲』。『菩提樹』。『魔頭』。『水車屋的美姑娘』。『野薔薇』等都是。

小朋友們。一生活了卅一歲。作歌一千多請想一想縱然能如『鄧波兒小姐』那樣早熟。該能於幾歲開始呢?

他的『菩提樹』名曲中。有一支短歌道。

啊。這村邊的泉源

菩提樹的影在移動。

我在那樹蔭曾幾度小睡

愛的話曾幾度深鐫。

這心情是喜呢還是悲

我常倚過的影響

×

這又是沒有人的夜半

我是這樣彷徨而又踊躍

黑暗如同掩了我的眼睛

但還枝頭微語導我前行

『歸來嘛。我的好友

咱們最好在這廝守』

×

襲來的風透着寒慄

大的風力奪去了我的冠

但我不斷而敢然前進

不知不覺還離了樹蔭

這時還能聽得他的呼聲

『愛的朋友你且稍停』

×

他的臨終。到底也除了『美』字別的不能形容。只有他的樂情的友修巴主喪。和許多愛他的。一同葬了他。因爲他極崇拜樂聖貝多芬。他們就把他葬在貝多芬的墓旁。並且題句道。

音樂在這裏埋葬

豐美的寶放着希望的光芒

弗蘭茲。修巴特就在這兒長眠了

一七九七年一月卅一日生=一八二八年十一月十九日死=享年三十有一

這就是我崇拜的樂曲家修巴特的速寫。詩是由日本古關吉雄氏的日譯再行草譯的。【考貝】

賽金花墓側

·又一鸚鵡塚·

清宮五色鸚鵡在北京中央公園死去一事。已見四日之神皋雜俎。茲聞園方爲永供瞻弔。將以製標本。存其神形。百年珍貪。一經陳供。會當爲遊者徘徊追思。所不忍去。而其心臟。當物化後。已經剖取。貯於精製玻璃罩中。諜並附存。北京閒人潘毓桂。於鳥之死。特致婉惜。以爲雖動物蓋異於俗。所謂『鸚鵡能言。不離飛鳥』。鳥而知懷故主。忠靈之性。殆有異乎尋常者。至其幾閱滄桑。壽活百數。抄貴尙在其次。是以潘氏。心欲此鳥遠垂永久。義性者閱世間。日前特詣園。憑弔之餘。至事務所索觀心臟。一瓶澄然遺其乾心。觀竟興感。擬瘞其心臟。擬擇地屬意陶然亭。將擇鸚鵡塚鄰地。爲其寄歸地。良以心爲靈性主宰。其形神雖失。精魄當依鵡乎斯若久歸塵濁。無乃有吾魂歸何處之悲。潘氏茲舉誠美而善。不僅使有所歸宿。抑且爲江亭名勝。平添一段佳話。綠蘋有鸚鵡塚相傳爲清季張春峻侍御瘞諫稿處。託鸚鵡以增寄慨。中實無鳥。或謂嘉慶間鄂完白就菲鸚鵡而未果。據兩事而言。殆徒有其名。今以曾得名后殊異之物。瘞瑰其間。始可謂名符其實。從此並醉。郭賽金花爲鄰。俠士美人義鳥伴垂永久。往是爲燕市增色。聞心臟葬時。用特製玻璃棺材。鳥而有知。當亦自慰得其所歸!(邑客)

名·聯·雜·話

(趙智三)

朱子全集卷後。載聯語頗多。有建寧府學明倫堂一聯云。『師師庶僚居安宅而立正位。濟濟多士由義路而入禮門。』又刻木爲榜。題諸堂楹一聯云。『談聖賢書行仁義事。存忠孝心立修齊志。』皆淑身之準則也。

石成全聯瑜中。多載格言聯。有言淺而旨遠。現成而感人者。選錄於下。『施恩望報勞且成仇。爲善求知弊將得謗。』淫慾分到處便招尤悔。因循二字從來誤盡英雄』『話難來到口邊三思更好。事總放得心下再愼何妨。』『聲色有神方惟雙耳瞎眼死心三昧。養生無別法只少食寡言息怒數殼。』『苦辯爭強贏得也輸氣力。窮奢極欲算來何益精神。』

又隨園詩話補遺載。或題書齋一聯云。『無求便是安心法。不飽眞爲却病方。』語皆清淚而著實。

歐陽修與其詞

宋代文學以詞最爲發達。

歐陽修與晏殊。張先柳永四人爲宋初詞壇的領袖。他在詞中也居於承先啓後的地位。與晏詞同出於南唐。風格與馮延已的詞相似。他的散文全是道學氣。爲聖賢立言。但作起詞來。纏綿悱惻。情致深濃。和他的面目。與他不相同。這原因是由於他的文與詞觀念不同。他把古文視爲名世之作。不朽的盛業。所以做起文來。便不得不道貌岸然。要打起孔孟的腔調說話至於詞則不過視爲一種『小道』。並不當作正經事業。所以作起詞來。也就不必裝腔作態。把自己的眞性情流露出來。羅大經說。『歐陽雖游戲作小詞。亦無媿唐人花間集』。還句話正說明了他作詞的態度。

茲錄歐陽的『踏莎行』詞如後。

『候館梅殘。溪橋柳細。草薰風暖搖征轡。離愁漸遠漸無窮。迢迢不斷如春水。寸寸柔腸。盈盈粉淚。樓高莫近危闌倚。平蕪盡處是春山。行人更在春外』。

文雅纏綿頡。近南唐的格調。

刺扶莎基(白菜)

哈勒基莎基(芥菜)

補刺莎基(

納穢(生菜)

索昂耐勒(韭菜)

基因豬刺(芹菜)

幹吉鳴莎基(... 菜)

膨悶脹飽

胃腸營養 若素

包裝 錠劑三百錠·一千錠 藥價一日僅數分錢 粉末·九〇瓦·二七〇瓦

影響健康 最甚的胃腸病莫如膨悶脹飽，它能減殺人的食慾，能添加全身的不快感，使精神憂鬱，時出暖氣，會使健康降到極度衰弱的地步

可靠治療 最有效驗的方法是服用對胃腸治療很有把握的若素，因若素能加強胃腸組織，興奮其固有機能，能強力的加大胃腸的消化和吸收，活潑腸部的蠕動，將淤存的廢物，迅速的排出於體外，使胃腸部增加快感，歸正消化器管的工作，保有日常快樂

奉天市信濃町十七號 若素製藥株式會社

強精強腦

使君立刻還童

氣壯如崑崙，精健如大江 如此才能得到人生無上快樂 而能獲到不老長生之福!

更愈補精素，根據漢藥神方及新藥學說，採取變方秘材，最理想的配劑所致，故較他種暫時的勉强劑。根本不同，其効果實在神靈而又強大，是已有證據的事實。

服之，立即作用於生殖線各重要器官，使之根本賦活，性的機能於是最自然的開始旺盛活動，而分泌豐多精力，同時復生全身新陳代謝機能，腦勁，體力亦可絕對還童。

精敏氣乏，腎虛血虧，性慾不全，性的一切障碍等症，一服之下，可見確効之發現也。

小瓶 一〇〇粒 中瓶 二八〇粒 大瓶 六〇〇粒

各地藥房，均有出賣，無貨時請向發賣處函購爲荷。

東京市芝區通新町一三番地 總發行 合資會社 河原商店

批發處 奉天加茂町 日本實藥株式會社 奉天浪速通 井上誠昌堂

填精 強腦 壯身

更愈 補精素

華北演藝使節團

扶風社 中央大戲院 九月十九日起至二十八日止 對號入座 先期售票

國際劇場 九月九日起至十八日止

馬連良 一行六十餘名

中央於十二日售票 每日上午十一時至下午二時

十九日(夜) 馬連良 李玉茹 借東風 鴻鸞禧

二十日(夜) 馬連良 李玉茹 葉盛蘭 青風亭 雅觀樓

二十一日(夜) 馬連良 蘇武牧羊

司保明眼藥

是一般眼藥中的超特品 是一切眼科病的精良劑

「全國藥房均有代售」

滿洲製藥株式會社

阿陀斯

慶祝建國熱意充滿奉天全市

展開空前豪華面
奉天市民動員之慶祝行事

輝鐘建國十周年之市民祝賀祭、將自十七、十八、十九、二十之四日間、以百六十萬市民爲動員盛大舉行、而主辦者側之奉天市公署並協和會爲常使市民認識祝祭之趣旨、以得共同欣賞慶祝、故於市內六處擧開電影會、期甚於此趣旨者、至於祝賀祭行事如左、亦有由中國輸入保存於日本長崎市之蛇休舞與國禱神顯大諏嚴供之豪華贈品、而展開適應國民奉祝之繪卷、

△十七日　學校、青年團之旗行列、
△十八日　午前十時半招魂祭團体參拜、
△十九日　奮闘祝行進(義勇奉公隊)△夜「音樂之夕」市民錬成道場、
△同日　上午十時起在國際運動場開「慶祝市民運動會」、
△二十日　午前九時半起至市民廣場、擧開模型競技會、△夜七時起、在千代田公園擧行蛇休舞、△協和之夕△夜七時起擧開「市民電影大會」=會場=△大和、朝日、敷島=日系(千代田公園)△瀋陽、大西、小西、北關、南部=滿系(十王亭)△東關、渾河、大東=滿系(小河沿體育場)△瀋陽、北關、北部、東陵=滿系(瀋陽國民學校校庭)△皇姑、北陵=滿系(鐵西國民學校校庭)△鐵西、于洪、永信=日滿系(太平國民學校校庭)
此外更自十七日至二十日、在三中井及滿蒙擧開青少年航空作品展云、

照片(上)長崎諏訪祭(中)明代古式床假的蛇體舞(下)大諏訪供

古典的蛇体踊
傳自明代歷久發揚今來致祝

當奉天市之十周年慶祝中、有蒞遙由日本而來之蛇休踊、類似中國、滿洲等傳統的關燈、乃與神田祭、天滿祭同樣有名之長崎諏訪祭中代表的舞踊也、其間經日清、日俄等戰役知嘗中國輸入者、但並未中止、而其後反益盛行、較之美國人對移植之櫻木、於與日本開戰之日、即伐倒之之行爲、適乎不同、可見日本人心情之優點矣、此蛇休形、爲明帝室沈南蘋於日本享和十六年渡日時攜來者、寬政年代時之數政松平定信、此蛇休踊、將在慶祝祭放一異彩、

携來獻上盆石
東京市代表抵大連

【大連】担滿洲國建國十周年式典、由東京市對皇帝陛下獻上之盆石(詳細已見本報)已由東京市役所職時生活局長谷川昇、同秘書課長恒岡恒、同事務局長武藤縣駿郎、同吏員橫田、近衛五氏恭誠攜行之途、而於十日抵達、已乘午後七時五十分發列車赴新京云、

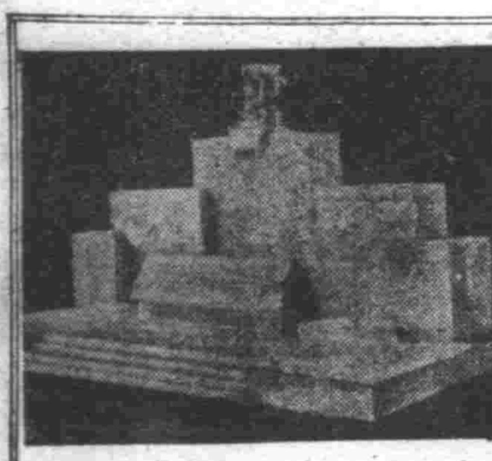

渾雄的戰勝進行曲
勒碑銘石永留紀念
軍艦進行曲紀念碑模型完成

【東京】爲以武勲彌茂海軍少將爲委員長、由鈴甚故瀨戶口藤吉翁之人士、組織軍艦進行曲紀念碑建設委員會、計畫在日比谷公園舉行音樂堂前、建設軍艦進行曲記念碑、碑文刻「護國是征戰此鐵艦…」之勇邁的軍艦進行曲、今已着手進行、目下自名千賞三氏製作之記念碑模型、已經完成、預定以總工費二千萬圓開工、於來年之海軍記念日、舉行竣工之除幕式、瀨戶口翁於日俄戰役當時、任艦隊三笠樂長、時於朗爽臨海洋時、親揮揮棒、指揮軍艦進行曲、士氣因之大振、其後幾十年來、我海軍戰勝之機斷不斷、實不顧此、今日尋成所至之南方美榮國、其住民聞亦頗此曲者、良有以也、今刻於記念碑、極有意義也、此碑高約二十尺、寬三十五尺、厚約二十尺、以御影石爲外廊、以大理石爲記念碑、刻象徵三機關之三艦士變大變於其上、園軍艦進行曲樂譜、有艦隊右上爲象徵巡洋艦、左爲潛水艦之魚王艦、右下爲象徵驅逐艦、下爲傘部隊之允艦徽章、軍艦進行曲之題字爲山本五十六大將所書、末刻會所撰碑銘、又該委員會擬選行新作進行曲之懸賞募集、及瀨戶口翁遺譜改錄多摩墓地中、(照片即軍艦進行曲紀念碑模型)

慶祝運動會準備完成　決定卅五種目

協和會奉天市本部、於月之十二日下午一時、在本部會、乃有總務部長小林德三長室內、擧行市民運動幹事氏及庶務式典、賞品、招待受付會場、會計、醫務各係長、與競技部長宇田一氏以下之裁判、監察、計時、發令、連絡、記錄、宣傳、用具、場內、司令等幹部人員出席、即關於建國十周年祝慶市民大運動會所有之事項等、相互協議、並認其既定之大會式典順序及競賽細目如下、

△順序、一、開會宣言、一、大會長訓詞、一、競技上之意、一、開始競賽、一、競賽終了、一、發表成績、一、優勝旗授與式、一、大會長訓詞、一、閉會宣言、一、嵩呼大滿洲帝國萬歲△競賽項目、一、建國體操、一、團體操、一、百米預選、一、集團體操、一、二百米預選、一、持球競走、一、食物競走、一、百足競走預選、一、運水桶(接力)、一、土囊接力預選、一、賜球接力預選、一、八百米接力預選、一、百米次賽、一、年齡別接力預選、一、八百米混合接力預選、一、自行車競走預選、一、二百米次賽、一、產業體操、一、滿洲武術、一、八百米接力預選、一、拔河、一、防護競走、一、手榴彈投擲、一、拔河決賽、一、職員接力、一、百米決賽、一、陽球接力決賽、一、年齡別接力決賽、一、自行車競走決賽、一、二百米決賽、一、土囊競走決賽、一、百米競走決賽、一、八百米接力決賽、一、拔河決賽、一、八百米接力決賽、

更設置案內所
都門對參列者展開歡迎陣

光榮之擴古盛典已迫目前、慶祝參列者將相繼入京、向各警察署保安係、市民之慶祝提燈行列、旗行列、花車等慶祝行事品費、接連揭出、國民的興奮熱高、國都內慶祝之點綴熱熾烈、一方榮爲參列之自國內外集合於國都之參列者的輸送旅館案內、一手担當之東亞旅行社新京支社在新京驛貴賓室入口旁面、張設天幕舍、自十二日起開始對遠來之參列者、市內案內及旅館安排、食料配給票之受付等、布以出迎萬全之陣云、(寫眞即已作成慶祝部隊之案內所)

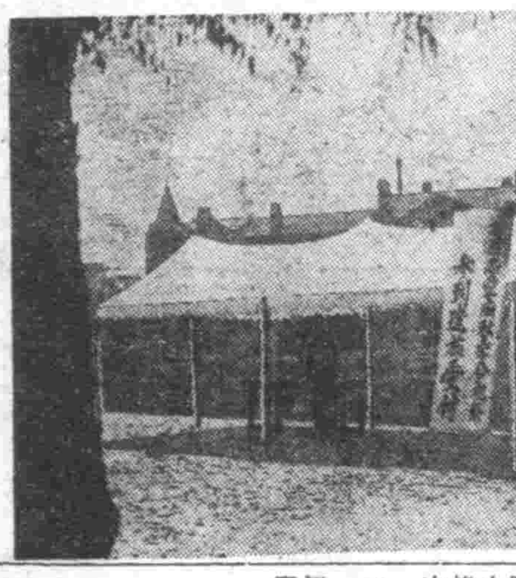

蒙古代表出發

參加十五六兩日在新京擧行之滿洲建國十周年記念式典及慶祝祝賀之蒙古政府派遣慶祝使節團團長興蒙委員會委員長松津旺楚克、副團長同教委員會委員長將輝若兩氏以下三十一名一行、已乘十日午後零時十五分由張家口開之列車受官民多數之歡送、而就訪滿之途云、

即踏入父兄陣歿地
滿感激之先烈遺兒團抵連

【大連】出席以父兄盡忠之血潮釀成之滿洲建國慶祝式典之建國功勞者遺兒百五名由團長主事竹井逸司中安甚五郎兩氏及其他八名率領十日受薄田大連市主事及其他國婦大連一中生徒等之盛大歡迎、踴躍來滿、此建國之遺兒等均戴夏帽、圍以腿絆、以日丸團旗居首邁開巨步、滿面紅輝充滿初至大陸之感激、立乘十二時十分發列車赴旅順之戰蹟見學、

△竹井副團長談　苦米地少將於出發前、以其夫人患病、因未克同行、而決定隨後乘飛機趕來、同來青年充滿生氣、喜氣洋洋、途中未發生一件事故、且無一人患病者、令人感到兇意軍人之兒童强毅剛更極守規律、因余乃非常安心、

△中村健太郎少佐遺兒　藤井杉寶長遺兒保兩君談　初至大陸覺得非常有趣、然思及父等於此土地陣亡便有無限感慨弁願一望父等曾往之興安嶺此種情緒、深印在許多遺兒之心中、方遇達大陸第一步之大連、竟爲如此壯決之街市、不禁想到覲地之發展悉父等見如此之發展狀況亦定如吾等、爲之驚訝也」一行決於旅順見學後於西後九時閱達於信濃町鋪午旅館下榻云、

建國先烈遺兒部隊在大連上陸(旅順要塞司令部檢閱濟)

鑛工協會技能者養成所長會議

期我國產業戰士之練成更加飛躍的向上康、總九年度全國鑛工協會技能者養成所長會議第一日、於十日午前七時在新京協和會館開會、有全滿各養成所長六十餘名、及關東軍關係者、經濟部石田工務、民生部田村勞務、佐伯教育各司長、鑛工技術員協會側關口理事長以下職員、軍官民多數出席經濟部民生部指示被養成者之訓育、養成專科之充實等各項目、議開始活潑之討論、午後五時散會矣、(寫眞於所長會議之經濟部大臣代理訓示)

大興有獎儲蓄
第十七回抽籤當籤番號

△時獎　四七、八〇八

△頭獎

四九、〇四七	一三、五二二	四九、七九七
六、二〇三	二六、七八三	七一、三八九
五三、八七三	四九、七四六	五三、九七〇
六四、二四八	四、七九七	五八、一六三
五五、四〇六	七四、四七六	四一、九一四
六三、〇四七	四〇、〇五九	六八、八〇八
二四、六六八	二九、六一六	三九、一六〇
四五、八八八	三三、六九九	四六、三六〇
三三、四四九	三九、九七九	二五、六九二
七三、八二七	一七、四五八	四、一二一
九、七二三	五一、四〇四	五一、四〇四
一九、一二三	五九、四五七	二三、八二九
一四、[illegible]	[illegible]	[illegible]

「慶祝不忘防護」

本年慶祝行事之最後大行事、已自十一日之建國忠靈廟合祀祭至二十日市民慶祝式典爲一階段而展開此豪華行事、使全國民熱血沸騰、更至於五十五萬國都市民、更勿論矣、全國各地、目下急急按慶祝次序準備中、大東亞之北邊、皆大歡喜、一年間之諸慶祝行事、已至最後之一幕、政府與協和會當局、爲將國民由歡喜中喚起向第二建設邁進之雄心決定以十月爲期、官民一體作防護訓練、因於十日午後二時、在國務院講堂擧行全滿防護強化訓練中央委員會結成式、並開第一次中央委員會、由委員長武部總務長官吉海同次長、澁谷治安部次長、香原協和會總務部長三氏及其他官民五十餘名列席、對訓練實施辦法有所協議、

遼陽鞍山各地學生
聯合演習進行準備

在滿教務部於二十四、五兩日實施有遼陽、鞍山間管下各學校生徒聯合演習、目下作諸般準備進行中參加學校計爲、新京第一、奉天第一、奉天第二、鞍山、撫順、安東哈爾濱之各中學校及新京奉午、遼陽各商業學校、撫順工業學校、公主嶺農業學校此外滿洲醫大及同豫科、藥事並在滿師範學校、亦行參加總員決定二千二百七十名田中教務部長自爲統監、統裁本聯合演習、特由關東軍之援助聯隊砲、機關槍、使學生演習正於關期的進行中飛行機之參加亦能實現、展開在滿青少年學徒未曾有之軍國繪卷、演習之想定將全軍分南北兩軍、用日露戰爭遼陽會戰之態勢、作夜襲戰、捕襲戰、展開宛如實戰之激烈的攻防戰云、

寶塚歌劇來訪我土
「美麗婉妙」的日本使節
高據演藝使節首座定收有終之美

寶塚歌劇之來訪、此乃滿洲國人往訪日本時在與歌舞伎座同負盛名而先聲之東京寶塚劇場、所歌舞之駒帽豪華的大樂劇團、一行乃由寶塚組中選拔之優秀淸大津女郎以下百五十名、預定於月初旬來奉、耳十六、十七、十八三日間、在南市場國際劇場高奏慶祝進行曲一行之中更有初次出現之滿系寶塚女郎、吉林省出身東方驪小姐、故特預爲注目(寫眞自右上爲大津女郎、系井乘、秩父晴世、自左上爲梅町公子、加美代錦、初音麗子)

京劇界名伶馬連良及日本歌舞伎界長老尾上菊五郎、市川猿之助等、以慶祝建國十周年演藝使節團來滿、誠足爲我建國十周年獻一龍史者也、而譽滿於藝術使節團中、寅錄無中一點紅者、近復被訪

日名伶過奉

參加建國十周年慶祝式典之日本名伶尾上菊五郎、乘九日午後二時十七分北鮮列車抵達奉天驛而停泊於大和旅館、但於同夜乘十一時四十五分由奉天驛發第四○三列車取途北京、十四日預定再度來奉而赴新京云云、

日華名伶親密握手

慶祝我國建國十周年、先有由日本而來之藝能使節名伶尾上菊五郎氏、繼有日本藝能使節第二陣之日本樂團重鎭之市川猿之助氏來滿、九日起在奉安座公演中、一方由華北特派之演藝使節京劇之第一號人物馬連良一行、亦於同日之九日起、在奉天國際劇場、開始慶祝公演、如此日華名伶、在奉天兩舞台、成爲競演之形勢云、日本歌舞市川猿之助氏、十一日午后二時赴國際劇場親自訪問馬連良氏、日華兩伶優、互相握手、所有猿之助氏、當時並觀馬伶所演之「馬義救主」以領略京劇之眞髓云」(寫眞上爲市川猿之助、下爲馬連良)

陸軍飛行學校
擧行卒業式禮

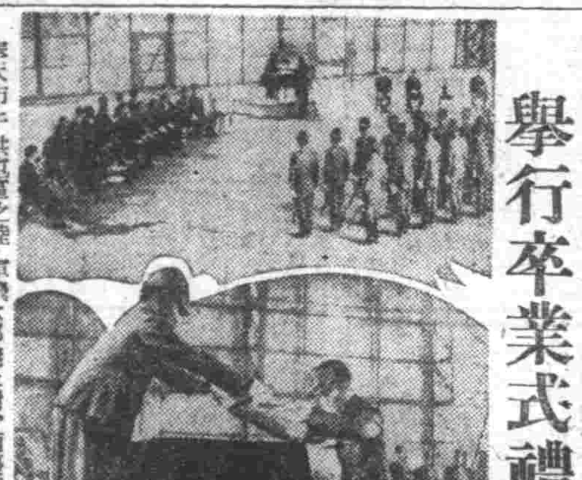

奉天市于洪屯區之陸軍飛行學校、第一種(乙)第二期操縱學生畑本上尉外〇〇名、並第一種(乙)第三期整備學生淸水上尉外〇〇名之卒業式、十日午前十時於朝霧未散中、在該校格納庫內、嚴肅擧行、式場上有治安部大臣代理部參謀司長、第一軍管區司令官邢上將、最高顧問代理濱村少將、三六部隊長(代理)及其他官民多數列席、向帝宮並皇居遙拜後野口校長授業證授與繼則向操縱學生授與操縱徽章、尚有郭參謀司長、向斯地武慶上尉操縱學生之淸水邦義上尉、兩優等生、授與以治安部大臣賞、於是飛行學校第二次卒業式、即告終了、(寫眞即飛行學校之卒業式)

參加訪日飛行
洪中尉談話

陸軍飛行學校本年度卒業生第二期操縱學生之中、參加之有、訪日飛行洪佛影中尉、關明修中尉、村承燦少尉直古爾扎布少尉、敦門額敦少尉之五青年將校者皆於本月十日將有行受領之操縱章光榮傷歲、原籍四平市之洪佛影中尉、歡喜之下有如左談話、自己從前即想乘飛行機、今在信以過去一年之練成、竟獲操縱徽章、實不勝愧怍者也、然參加此榮擧之訪日飛行、自己可利用此機令將先進日本之航空界、詳細觀覽、然後借鏡、以向殺獨之途上努力、而將進去一年間所練成者、盡量發揮、該一行十三日午前十時、新京集合、乘〇〇機、向盟邦日本加局就征途云、

南滿中學堂
廿五年紀念式

奉天市新高町南滿中學堂創立二十五周年記念式典、於十日午前十時、在該校講堂擧行、式場上有勝田堂長、以下、場職員、全體生徒、生徒父兄等多數列席、來賓側有金省長、王市長等、首先有開校當時迄今逐日精勤不倦之諸石福士外六名教師因勤續之功勞、由滿鐵總裁加以表彰、繼而有兩職之松川先生以下各職員慰靈祭後至正午式典乃行閉幕

風箭

△…所哈「請欠會」實在是一個珍奇的會、打哈欠固然不算玩起、然而生在這世界再編成的千戲難逢的時代、決定不應該打哈欠甚麼的。

△…這個會乃是由朝鮮平安北道麗義啟發產生的原來誰打哈欠就罰罷錢(一回一角)所以在八月裡竟沒有一個打哈欠的、這固然是怕打一個哈欠罰一角錢、然而在國家的執務中、打哈欠、實在是一個缺乏緊張的證據、聽見不是個正的戰場精神、然沒有這種意氣、担負克服此超非常時大任的國民、還能壯扭險來嗎?所以我們也應當從速搆一種國民之…

慶祝建國十年盛典
擧行滿洲國寶展覽
二百餘件珍品悉數陳列帝室博物館

【東京】將建國十周年之慶祝、寄托於古美術、由滿洲國、向親邦日本所贈送帝室博物館並滿洲建國十周年慶祝會主催之「滿洲國國寶展覽會」、將由十日之招待日起至二十五日止、在帝室博物館表慶館作一般公開、比次陳列之滿洲國國寶二百餘件、皆爲不出國之珍奇、此次悉數陳列於我帝室博物館、實乃開外國國寶展覽之前例也、以盟邦滿洲國國寶展爲嚆矢、在全場之第一二室、陳列有淸朝高宗之蒐集內筆結寫之四庫全書、此四庫全書分爲經史子集四部、史部之營造方式、以東洋建築關係爲建築美術關係者所垂涎之貴重文獻、此外世界的至寶之滿文大藏經亦行陳列、第三四、五室形系爲滿洲獨得之陶器、絲(緞織、刺繡、染織四七點)、此內形系係滿洲國皇帝初次御訪日時、以原寸大小之原色寫、綴成寫眞實、贈與我皇室者、宋刻糸、米芾行書卷之米芾之時、作成織物、長可十尺、最驚人者則在精密而技巧、刺繡之部有明代之顧氏七襄樓刺繡人物之織細晨繪、爲表現其精奇、據稱用人髮所織、實乃藝界中亦不可思議之刺繡也、在第六、七、八室中爲滿洲先住民族稷丹人(契丹)黃、赭赤朝色鮮麗之鴉冠壺、滿洲先住民族稷丹人種所用之陶器類八十七件考古界美術關係者一般好事家、均視爲珍品云、

(寫眞)一、鷄冠壺　二、明顧氏七襄樓繡人物　三、宋刻糸米芾行書卷　四、彩磁(遼代)

滿洲國寶展開幕

【東京】祝建國十周年之滿洲國寶展覽會、自十日午前九時、在東京上野、帝室博物館表慶館開幕、第一日爲招待日、特招待對日滿文化史上、盡瘁之各官廳首腦部、及帝國藝術院會員、日本美術院會員學界其他關係者三千五百名、招待者側之祝會之池田理事等擔當說明、熱心觀覽、又午後有李滿洲國大使往觀、一般觀覽自十一日至二十五日、每日自午前八時至午後四時云、

船舶運費改正
新郵票發行日

【東京】日遞信省依據船運費料之改正急須新發行必要之郵票、近日製成主要之小包郵便使用之一角五分郵票與電報費用之四角郵票、定自十月一日發賣、一角五分郵票之意匠、係於將勇躍出動之飛機外、配以旭日旗、蒼空一色之時局郵票、四角郵票、沿用從來六分郵票所使用之台灣南端鵝鑾鼻燈台之圖案、獨水路改爲紫色云、

電電秋季運動會

電電奉天支店、擬定開催之本年度秋季大運動會、刻已決定於二十日於總局運動場內開催云、

肺病的自己診斷

雖些作微的事、也感到疲勞、到下午身體發熱、食慾減退、面色蒼白、身體衰弱、形容枯削、連續發生短促的咳嗽、這無異是肺病的象徵

調整　胃腸、因爲有肺病的人、都是消化很利害的胃腸病和食慾不振、所以身體沒有一點抵抗力、「若素」是調整胃腸的良劑、促進食慾、加强營養、使有力消化吸收、就活潑細胞、振起體內抵抗病菌的能力

胃腸營養　若素　(每瓶一日僅數分錢)
奉天・若素製藥株式會社

B1
パピリオ　クレーム
拍必麗　雪花膏
A、用普通乾性雪花膏者用(男子用亦可)
B、粗糙性肌膚者夏季用
C、塗於白粉下能使化粧耐久

診療　產科
內外科、性病科、其他
電氣、太陽燈、超短波
各科治療戒除各種麻醉
藥慢性中毒負責斷瘾
大西醫院
院址　奉天市大和區富士町三番　電話三-二五二八　病室用四〇四七
院長　樂德軒
助產士　孫靜波
產生勿論　晝夜隨時
病室完備　入院方便

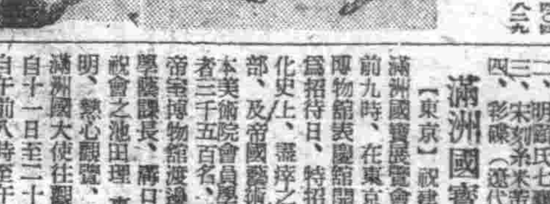

一般眼病
內障眼病
視思明眼藥局
奉天北市場中央大戲院東路北　電話二-一六〇四番

愛路青少年 市中大行進

在瀋大公園野營中、第一夜已行完了之建國十周年鐵道愛護團中央訓練大會、參加之愛路青少年一千餘名加以由國外而來參加之愛護團員卅四名、於九日午前八時自野營地出發、大愛護旗高立於先頭、與喇叭鼓樂隊勇壯嘹喨相配合之步武、堂堂行進興仁大路、向大同大街作市中行進途中會見學博覽會、終了後再次行進、到兒玉公園運動場、作亘二小時之訓練操行、當夜在野營地開催時局講演會云

(為貫即愛路青少年之市中行進)

諸事、亦董氏一人辦理、送歸祖塋安葬、諸事辦完、現三年、此二子侍母甚孝、看傳、世間爲婦女者、當效董氏之賢德柔順、和容慈孝、攜二子度日、長子趙景文十二歲、次子趙景武入學念書、今亦四載、子可突、興家立業光顯門庭、蓋世無双、第一家也、此二貞節烈婦爲法、一世無愧也、可喜可賀、烈貞堂名不虛、必有天神默佑、吉星之照臨也云、

東博第一會場東京館 舉開諸種有趣味行事
對由正門入場者並贈送彩票

【新京】東博第一會場內之東京館、於茲生產增加實助聖戰完遂之際、爲向滿洲國民介紹東京之踴躍進展狀況、連絡兩國今後貿易之繁昌計、特自日昨舉開諸種行事、除對先入館者之一千名贈送『東京嚮導』一冊外、並對由正門入場者、復贈送彩票三千枚、自該日之午后三時於音樂堂、盛大舉行抽籤式、一等一名百圓富國債券一枚、二等一名五十圓富國債券一枚、三等五名十圓富國債券各一枚、四等廿名東京商品(花王洗衣粉丸善鋼筆水等)四等五十名東京商品、等外者全部贈與繪本繪葉等茲將得彩號碼誌左、

△一等 四一四
△二等 一、二七五、
△三等 二、〇九九 二、〇二四 七〇七 七五一
△四等 二、二七四 一、〇四三 三〇八 六六三 三、八〇四 二、八五六 二、一六七 八四三 二、〇五一

二、四一〇	一五五	二、八〇	四二〇
七五	一、	九四四	一、
一五五		一、一三〇	一、一七五
一、七〇八	一、八五四		

△五等 一、六七七 一、二、 三一二 一八二 一、 一五 〇四 二、三八六 一、 五 六七三 二、八〇九 一、 五 九一 八四七 二、四七五 一、九八七 二、八〇八 六、〇八四 四〇三 九 四三 一、七九一 三、 七 八〇七 二、一九五 一、 五七 九四二 七〇一 二、四八二 一、八八七 六〇三 八八六 七八七 一、二七三 二、一一二 一、三九八 一、二九三 五二三 一二三 二五七 一、一四二 一、二五九 五二五 一、四二五 二、三五七 一、八〇五 二四、四六二 一三九〇 二五四 一、〇八二 一二五二 〇八 三九四 二、二五二 九 七、四四一 一、一 一八 二七九

三十年餘之教育行政 邁進軌道制定教育令
規定滿系學齡確立教員身分

【大連】關東州內之教育行政從來惟依學事規則而運營之、因此所感不便處極多、爲除此不便、今後除向有之學事規則外、更定制以根本方針、以資有効適切化、即新設定關東州教育令、由關東州廳協進機關、最近着手起草立案、蓋關東州內之兒童教育、因無前記教育令之實施日本兒童、及滿系兒童、皆未制有義務制、如未就學兒童、須怨據令其就學、並無法的根據每至求年齡、任其自發的入學、尤以滿系兒童爲甚、除一部特別希望者外、大多數不肯就學且就學年歲、早晚不等、如此情形、關於當局之學級數增上、亦不免發生不便、進一步甚有阻碍於州內文化之向上、至於教育令設定之委員會、早已在二三年前、設置於關東州內、雖然迄至今日、仍無有何等具体的措置、結局仍須由關東州廳、即關實情、擬立起草案爲最妥當、是故決由州廳、草成大綱、過再附議於局委員會如此即施政以來、三十有餘年之關東州教育行政、可見漸邁進入軌道矣、同教育令設定後、同時關於各普通學等、教員之身分等、亦有以確立云、

八月份麵粉運到 配給店即將分配

【大連】本市滿人食糧配給店、近奉州廳生必課之命由糧穀組合領到八月份麵粉若干包、按人數計算、大人獨身者、麵因此種配給已另有配給、故將殘餘之數、仍追加入民戶之配給數內、前此所協議者、業已變更云、領二斤、小人斤半、此乃平素食用者、至於中秋佳節之際、上官因循依風俗習慣、除白麵增加配給外、並將備肥猪甚多、以資節下饋需、而此次之麵粉、當在本月初十日前後、即可開始配給、其他如苞米麵等雜糧如山侯各種豆類配完、源源可領苞麵、由此觀之、州廳當局之關心民瘼、不言而喩云、

趙董氏賢孝可風

【錦州】省下(義縣)聚粮屯村杜家屯門牌五號三牌七戶趙廣順年三十九歲、在本屯充當甲兵妻董氏年二十四歲、由十五歲過門、賢孝無双、所生長子七歲、次子四歲、教導有方有七旬母在堂董氏侍母極孝、胞弟廣福年三十四歲、久病之人、諸日不能工做、嫂亦和容侍奉無絲毫之厭惡夫於康德四年七月間、下部偶染、瘡疾甚重、請醫調治無效、日夜飄嘗湯藥白晝不得安息、瘡疾潰亂膿血常流現甚病人口出惡言怒語、董氏以笑臉回答、皆能順受、百方調治無效、忽於九月一日作故、合家痛哭、殯埋入攻、俱是董氏操持辦理、董氏哭訴之時、自言我命苦、比黃連尤甚、哭訴云我一生由命、夫故拋我、老少無倚、定日隨殲、自云奉養翁母、永不改嫁、教訓二子成人、續續趙門香烟不絕、傳當後世、此後董氏果守其言、白天與人工做、晚間侍奉老年、辛衣奉食、加意照顧、並時檢柴掃菜、飯粥度日、毫無不幸不孝之情、忽於康德六年三月十五日、胞弟病故、送歸攻塋殯祭、亦董氏一人辦理、由此翁姿、因更加嚴酸、如是數載、忽於康德八年十月十四日老母臥病在床、不能動轉、每日三食、無有滯遲、端屎端尿、亦不嫌穢、病至二十四日作故、董氏哭訴我眞苦命也、辦喪

安東壯丁檢查 假湯山城徵兵署舉行

【安東】安東縣第三次國兵檢查、由六日開始至十四日止假湯山城徵兵署內舉辦六日第一日受檢村爲湯池水樓房兩村、午前八時由縣長中野兩徵兵官安行政科長栗津庶務科資縣國兵股長孫清水其、樓房村長、徵兵事務擔當者、及壯丁〇〇名參集之下、嚴肅開始、全體肅立行國民儀禮後、由縣長中野、徵兵官分數訓辭後、

繼由孫吳兩村長報告本年度壯丁出席之額數、稍事休息、即開始檢查各壯丁皆如生龍活虎精神異常相次受徵兵官檢查、至十二時畫食午後一時再開至三時許此意義極深之國兵檢查第一日於圓滿閉幕矣、

第五回配給變更

【熱河】前由街公所會議配給民戶之膠皮鞋手巾啤酒等之要各項、當因錢數一小部分、以之分配與各機關之

連市汚水道工事 三年後全部完成

【大連】市投資五百萬圓自十五年度起、繼續五年間之大連市汚水處理施設工事最近已克服資材難、及其他各障碍、工事雖比預定遲延、但着着進展、市內入船町喞筒所、及馬欄河汚水處理場之施設工事、現亦着手中矣、同兩地間相結之汚水管、亦本年度中完成、他如自北崗子喞筒所、向馬欄河汚水處理場、導入之汚水管亦與此前後開通、西部處理區整成後、東部處理區、自濱町至寺兒溝兩喞筒所間之汚水管、亦急於布設、兩者間指日可關通、至二十年度、可全部完成云、

無線電

午前

九月十一日(星期五)
▲秋丁祀孔▼
六、〇〇(新京)國歌、建國体操
六、三〇(新京)唱片－絲竹合奏一、宮內管樂二、春江花月夜三、夜半馬蹄
七、〇〇(新京)報時、新聞、建國体操續(新京)唱片－雅樂一、蟠桃會二、八仙花三、金錢四、小塞岩五、大慶賀六、梅花三弄
九、〇〇(新京)管絃樂一、賈仰孔子(秋白作曲)二、杏花村(市場幸助作曲三、東洋風旋律(〃)四、熱河夕映(〃)新京宮內管絃樂團指揮市場幸助
九、三〇(奉天)兒童時間

午後

〇、三〇(新京)新聞
一、〇〇(奉天)絲竹合奏一、三、寶鴨穿蓮四、塞夜秋思五、月夜鳳舞二、談情大、春光曲奉天盛京音樂會指揮李德衡
一、三〇(大連)相聲大上壽于春明
二、〇〇(奉天)舊劇四郎探母楊林青陳群評外十名
四、〇〇(新京)新聞
六、〇〇(新京)兒童時間故事「孔子」新京特別市公立長通路國民學校校長宋景春
六、三〇(奉天)唱片
七、〇〇(新奉)報時
七、三〇(新京)講演孔子與六經總務廳事務官羅仲樂
七、五〇(哈爾濱)雅樂祀孔音樂哈爾濱私立龍光商業學校學生指揮蔡長春
八、〇五(哈爾濱)話劇孔子哈爾濱放送話劇團
八、三五(奉天)太平歌詞勸夫白萬銘
八、四五(新京)國歌奉唱指導國歌奉唱團隊指導伊藤武雄
九、〇〇(奉天)舊劇中續由奉天國際劇場中繼四進士北京扶風社歸團主演馬連良
一〇、〇〇(新奉、報時
一〇、三〇(奉天)評詞五女七貞(一三八)宋桐斌

(續前)一唱歌與口琴一、唱歌1登孔2秋月3秋虫4憶兒時奉天市公立新高國民學校唱歌隊指揮郭宗球二、口琴1、愛國進行曲2、國兵壯行歌3、鴨綠江歌4、我愛我滿洲5、軍艦進行曲奉天市公立新高國民優級學校口琴隊調琴伴奏中山金吉指揮郭宗球
一〇、〇〇(哈爾濱)趣味講話『洲相親』李西庚
正午(新京)報時繼續(奉天)奉派大鼓回盃計(二三)霍樹棠

安東爲慶祝建國十週年 將展開各紀念行事

【安東】慶祝建國十周年之佳年自十三日起至十九日之期間全滿一齊實施與建國十周年紀念週間相呼應、安東縣展開各種紀念行事、決定此種各種行事要綱、已示達管下各村公所、警察署、學校、協行社之一、建國十周年祝典三日之十日午前十一時於各村由各村公所職員、屯時長、自衛團員、協和會員、並現地農家各一名參列盛大舉行、當日式典終了後即舉行建國功勞者表彰式、是日之表彰者由各村同時中豐表彰候補者、縣要該選擇當者決定各村二名授與表彰云、

滿洲國教派 神道慶祝大會

【新京】滿洲國教派神道總會主催民生部、新京特別市、協和會後援之慶祝建國十周年大會、九十兩日在西廣場厚生會館、及北陵之同總會本部所(天理教滿洲傳道廳)開催、第一日之九日、自午前九時、在厚生會館舉行大會開會式、十時半擧行國運隆昌祈願祭、正午起一同參拜忠靈塔(奮實即慶祝大會)

北滿版

爲圖官吏振作紀律刷新適正 特展開職員教養訓練

【哈爾濱】於建設新秩序必由吏道刷新始之口號下、哈爾濱市公署、爲圖官吏振作、及職員之紀律刷新適正、暨增進職員之健康、以徹底職域奉公計、特發出職員教養訓練之通牒、右於七日實施、第一日之訓練約一千五百名、職員一律着協和服、戰鬪帽、腿絆、於午前八時集合於經緯國民學校前、但千五百名職員中、並無一遲到者、於嚴肅之朝禮後、即基於教養實施計劃、實施教練、其依次各處之訓練日程並行規定如下、

實施日期九月七日官房行政處八日財務處實業處九日工務處衛生處十日官房行政處、廿一日財務處實業處、廿二日工務處、衛生處廿三日官房行政處、廿八日財務處、實業處、廿九日工務處、衛生處、十月一日官房行政處、二日財務處實業處、五日工務處衛生處、右於訓練終了後、更定期由都當副市長查閱、

爲謀治安確保 召集屯長會議

【訥河】警察署管轄之二克淺分所長王文輝氏、爲謀地方肅清、治安確保起見、召集各屯屯長、於日前舉行會議、當經爲情報網之設置及情報員之指定以期達成管內人民安居樂業云、

參加忠靈廟合祀祭 濱江于省長携員晉京

【哈爾濱】濱江省長于鏡濤氏、爲參加本月十一、二兩日在新京建國忠靈廟舉行之第二回合祀祭典、並十四及十五日之建國十週年式典十六日之建國神廟秋季臨時大祭日之建國十週年紀念行事會等、建國十週年紀念行事於九日晚車攜同王事務官晉京、預定於各式典終了後、十日歸哈、

高價賣協和服 被警檢舉逮捕

【哈爾濱】河北省人、李萬有四十九歲、在道外北六道街十三號開設祥泰洋服店彼在本年夏由當局領到之大宗協和服料、本係由其工廠中製成、規定夏季協和服每套不得超過五十五元、而彼則牟利心勝、不顧法紀暗中出賣、計每套七十元七十二元不等、獲到不當利益甚多爲此道裡署經濟保安系以其有暴利行爲、當即將其檢擧罰爲要也、

祈禱必勝與皇軍武運長久 市本部職員實施午間默禱

【哈爾濱】既報＝槍後國民動員、爲祈禱大東亞聖戰必勝、與皇軍之武運長久、於前新京首都聯合協議會席上、會提出緊急動議、規定於每日正午、以汽笛鳴響爲令、市民動員擧行一分間之默禱、於第八回詔書奉戴日起、新京市己其體實踐、協和會中央本部、爲將此槍後精神、普及於全國、特向各省市本部、發出通知、俾便適當磋議、以需支援之議、市本部、接到通知之協和會市本部目下正積極準備、擬於最近擧開之厚生運動結果報告會席上、提出與各機關並各分會長協議、以謀圓滑進行、在未具體實施之前、市本部全體會務職員、由本日起、每日正午、先自隗實施默禱

不動產所得捐 申告期已變更

【克山】本年九月五日本縣公署佈告關於不動產取得捐申告期間變更之件、內開康德八年度不動產取得捐、定於取得後五日內申告縣長、現在改訂康德九年度不動產取得後三十日內申告縣長、倘如延期或爲虛僞之申告時、課處科料云、務望本縣農民於不動產取得後、遵期申告、不可延誤、致干處罰爲要也、

縣公佈新地稅法 處理要點施行期

【克山】本年九月五日本縣公署佈告、關於新地稅法施行處理要點之件、內開本法要點如左、一、納期依新法第八條之規定縮短爲三個月、自該年十月一日起至十二月二十五日止、納稅義務者務於納期中繳納完了、以免延滯金之負担、二、災歉地免稅、依新法收穫量、不滿常年三成時、全額免除、(從前減免半額制度廢止之)三罰則1依新法第十四條第一項之規定不課稅地成爲課稅地時、土地所有人應於六十日內申告縣長、如懈怠不爲申告時、依新法第二十六條之規定、處三百元以下之罰金、2、以詐僞或其他不正行爲偷漏地稅時、依新法第二十七條之規定、處相當其稅額一倍以上十倍以下之罰金、或科料、但科料額不得少於十元、3、阻障稅務官吏之職務執行、或對其質問不爲答辯或爲虛僞之答辯者、依新法第二十八條之規定、處三百元以下之罰金云云、此次新地稅法施行後、希望一般農民、加以注意爲要也、

召開各鄰組長等 防護事務講習會

【哈爾濱】警察局警防科自昨七日午前九時起假市組署四階會議室內、舉開鄰再防護指導講習會、以各組長爲對象行防護事務之講習、因人數衆多關係預定於今後開一日間、

糧棧將實施共同販賣 昨召開懇談會

【訥河】因大東亞進展須順應國策之關係、縣將全滿糧棧事業、統歸共同販賣、日前該糧棧組合在商工公會內、由縣長副縣長及各機關暨業者參加之下、同時由崔縣長首先述明因順行國策之故、將來糧棧事業、須完全歸于共同賣等情、當因各業者聲明種種困難情形、一時設備難以完善、至再磋商未能即時解決、當局尙須詳細考慮、再行決定進行云、

爲研討各種物資配給事項 開整備委會幹事會

【哈爾濱】濱江省公署爲研討各種物資配給事項、特於昨日午後一時卅分、在省俱樂部開省整備委員會幹事會議、審議事項如左

第一分科會關係
一、濱江省石灰生產配給及價格統制要綱
二、康德九年度格落鐵網市縣旗配給事項
三、康德九年度市民需煙囪用板、及鐵絲市縣旗配給量査定事項
第六分科會關係
一、建國十週年紀念白運動衫特配事項
二、本年度九月份麥酒市旗配給數量査定事項

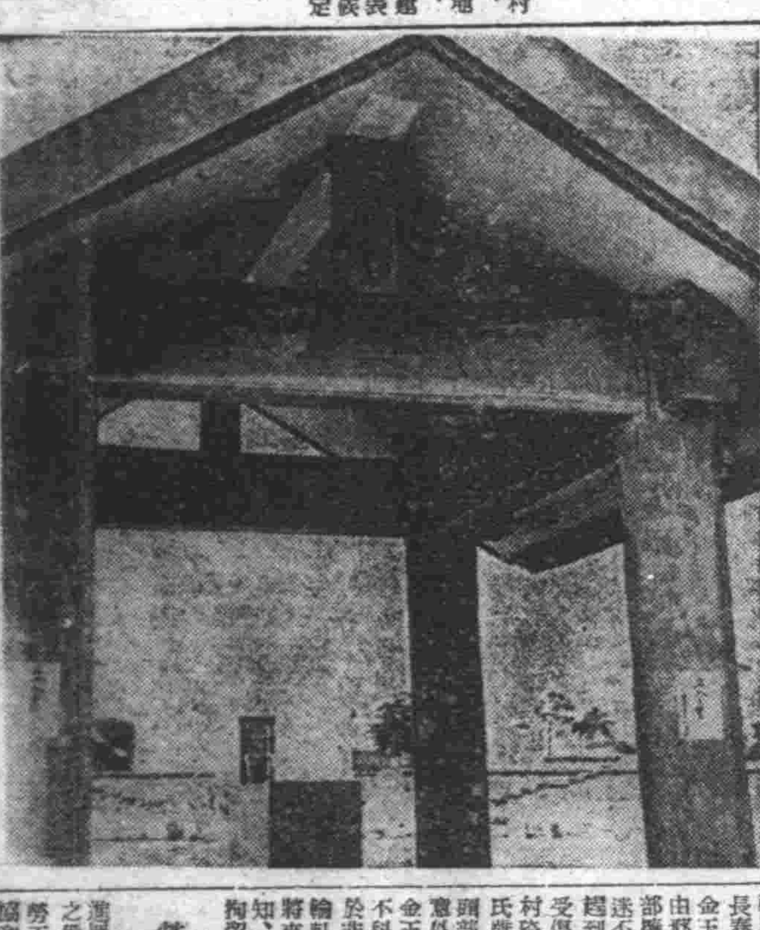

(照片說明) 圖爲將於十五日舉行竣工式典之海拉爾忠靈塔之偉觀

交通慘劇 母女一死一生

【哈爾濱】既報道外錢塘街十八號住戶馬車夫曲寶泰年四十二歲山東黃縣人、於前日午前十一時駛馬車在道外同發街裝運鴿子時、不料轅馬忽然驚逃奔逸、比及抵長春街時適有邢趙氏攜其女金玉年六歲、被擁倒、車輪由邢趙氏腰部軋過、金玉頭部擁受重傷、於是母女均昏迷不省人事、經警察官聞訊趕到現場、檢驗結果、急將受傷之邢趙氏母女送至道外村瑞醫院救治結果、而邢趙氏雖未發生任何變化、金玉頭部因被震盪過激、恐發生意外、故於昨下午一時許將金玉移至市立醫院施急救治不料、因其傷、害過重、卒死於非命、但邢趙氏腰部被車輪軋傷、現已轉入危篤狀態將來有否生命危險、不得而知、而肇事車夫曲寶泰、現拘留於道外署中、以待審訊

勞働戰士出發

【熱河】當此大東亞聖戰進展之際、本縣當人的資源之供給、曾於日前召集第三次勞工之供出地方、由縣長及協和會縣部長、勞務股長李勝富等、帶有多數之砂鍋毛巾慰勞品補給物品、前往灤平勞工云、

系青年 至急募集滿
一、農村出身對農業有相當經驗負農場勤務
一、通曉日本語者
一、年齡三十歲左右
一、國民高等學校卒業程度
一、須有保證人者
一、將履歷書提出後接洽日另行通知
一、新俸待遇面會決定之
奉天市大和區高千穗通一六
滿洲明治製菓株式會社
電五一三五五一

至急募集縫紉工人 男女
一、資格 有實地經驗身體健康無病者
一、年齡 不限
一、員數 男十名女十五名
一、待遇 優厚本人來談當面決定
奉天市大和區霞町卅四
太陽洋行
電(5)三三二九

急募 滿系職員一五名
中等學校以上卒業者並身體康健可能在圖內勤務者
康德九年度日語者待遇從優
四〇歲通曉日語者二五歲
初任給五〇圓－一五〇圓右希望者於九月二十日前可將自筆履歷書並二寸照片提交本部試驗日期日後通知協和會瀋陽縣本部(蘇家屯)

脫離聲明
敵人之妻姜滿如近因意見不合於九月五日放離性成衆叫鴉片於九月五日双方同意無條件脫離夫妻關係同時財物分清今後男婚女嫁各遂自便立有同意離婚書爲證特此聲明
瀋陽縣黃金屯 聲明人 馬伯萱啓

股東撤出聲明
啓者鄙人於康德八年在錦州市合資開設天合成號記茲因營業變更故將鄙人之監理身股及李化一蠶德堂名下之錢股全部撤出已於康德九年八月二十日結清致於今後該號之債權債務以及營業盈虧與鄙等毫無關係謹此聲明 代表人楊振武謹啓

臨時休暇之通知
本集會所爲建國忠靈廟合祀祭凡本集會所會員全体於該日臨時休暇一日以表敬意特此通知希即遵照爲荷各位會員台鑒
奉天銀行集會所

遺失聲明
敝號在瀋陽行田莊合支店定期存款國幣參百圓整由該支店發給第九六號定期存款單一紙前因火警致將存單與該號之印鑑一併遺失除向該行掛失外補手續外此單及印鑑無論落於何人之手概作無效特此聲明
鐵山縣田莊台街 明商號 祥鑑啓

通譯募集
人員若干名
學歷不限
但須精通日本語並善譯文卷者待遇特別優厚希望者携親筆履歷書到左記場所面談爲要
奉天市大和區定町四番(浪速女學校西門通)
劍崎洋行
電話二－五九八五 二七二七番

櫃夥出號
敝櫃夥王洪九因有高就於康德九年九月八號辭退凡其對外相契各家錢錢來往諸般事項敝號概不負責恐未週知特此聲明
奉天小西區北興隆三段一〇
宏泰東啓
呼出電話二－三〇九三

父子脫離關係
敝人長子趙志現年二十三歲不務正業在外接交無業流氓花天酒地無有人道暨戒不聽敝人恐怕將來發生事故有受牽連故此登報聲明由登報日起或在外浮游滋惹生事拐騙或有違犯法律等情概與敝人無涉恐其親友亦希注意特此聲明
奉天市大西街三段五一號 聲明人趙景田字曉峰啓

兄弟脫離關係
啓者敝人趙石軒三弟趙先第因在外行爲不當恐發生意外等情敝人一概不負責特此登報奉天市瀋陽區一心街四段入三號 趙名軒啓

開催日割 奉天賽馬
十一日(金)
十二日(土)
十三日(日)
十五日(火)
十七日(木)
十八日(金)
十九日(土)
二十日(日)
每日午前十一時開始(雨天順延)
奉天賽馬場

募集僕役
年齡十三歲至十八歲者但限有市內保証人者
希望者攜履歷書來社接洽
大和區浪速通四六 大倉ビル三階
日商株式會社奉天出張所

治癒淋病花柳
啓者敵人原係商人久在各埠作客於年輕時多放蕩形骸尋花問柳之事在所難免遂致身染毒症初起之時未見效果所患之處寸效未愈復無加重疼痛流血痛苦萬分百方醫治不見效果以致...病在身一年有餘茲經因西藥醫治疼痛流血...傳染身邊...經友人介紹到...服用二十日之後...完全治癒...誠屬藥店...入元外埠函購另外郵費四角附以奉陽鶴齡堂書局...西城門外電車路西樓房
鳴謝人 劉福德謹啓

治愈瘰癧鼠瘡
小女不幸患瘰癧瘡...多年之久...經服...特登報鳴謝...
田世榮啓

性美膏
女子不感症特效藥
性 美 膏 壹圓貳角
貳 圓
其他優精藥劑甚多珍可出入殺外斬一度製贈參觀路遠之人士請於信封內裝入郵票四分索取以便時型錄急寄不悞
依郵政小爲替送金外收 郵費貳角
奉天市加茂町十六番地 木村商行

鹿茸活血濟坤丸
婦女內用奇藥◇一袋見效
「濟坤丸」因用高貴藥料配製功驗準確可靠可以主治各病無一不愈者主治婦女經血寒病赤白帶下腰腿疼痛子宮寒冷久不受孕經期前後不準或月經來時肚腹疼痛月經血病一切諸般血病一律停止不行或產後血瘀腹內有氣積或積血塊凡一切婦女血病能一投即奏奇效此藥服後能見腹內積聚病塊等逐漸化下身體不受絲毫痛苦將病化淨即癒此乃根本治法力能直接達到病源即年久頑病新安心多服幾袋準能全癒後身體康元知多年不生育者請服此藥一二打後血氣精壯管保生育肥胖男孩決不食言▲定價每袋一元二元半打拾元一半廿元外埠函購家先寄郵票代金或代金引換概不郵寄如買半打以上者不加郵費半打以內者另加郵費四角寄者注意
發賣者大西城門外路北 九州大藥房

民益鐵工廠出品

奉天小西區三段工業街一六區電話二三、五二二三
發明專利 王伯勛
專造吉豆油榨石磨及各式油榨粉磨木榨棉花各種製餅磨油車高級機械

吉人醫院
內外科 小兒科 產婦科 花柳科 X光線科
一般電療
戒除麻醉品
慢性中毒
病室完備
入院隨意
院長 楊維春
奉天朝日區東三街一段五(即南市場保安里對門)

補腎育寶 健腦
主治 氣血虧損神經衰弱腰痛遺精陽痿早洩五勞七傷夜多小便夜不安眠思慮過度身不健康...
特長 乃用名貴藥料製成...
每盒一元二角 每打十三元 外埠函購郵費另加
總發行哈爾濱道裡十五道街
金勃先藥房
電話四八三九番
△代售處 大連 瀋陽 新京 吉林 ... 等各大藥房

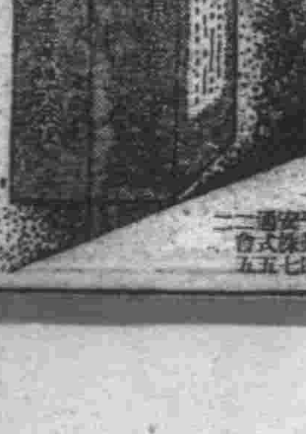

阿伊洗
アイシ
能使不堅之織物造絲人絹堅固五倍
防水 織物完全防縮液
奉天市大和區平安通二二 大化工業株式會社 電話(二)四七五五

「井上牌」臭虫全滅藥粉 樂眠
各藥房出售

福康膏
專治 赤白帶下 腰疼 腹痛 月經不調 子宮寒冷 久不受孕 行經腹內疼痛 經閉 血崩 血塊 瘀血 腹脹 積月經不調 產後諸症 四肢痠軟 面黃肌瘦 飲食少進 一服根除 飲食倍增
外埠函購加郵費二角 如蒙惠顧請先滙款
每盒十四付 定價十二元六角
發賣本舖 奉天市小北城門外西頭電車路道北 國瑞藥店